京城日報
（年中無休刊）
本紙定價 一部金參錢 一箇月金七十五錢
發行兼編輯人 奥田直毅　印刷人 小川三之介
發行所 京城太平通一丁目 合資會社京城日報社 電話番號長六千九番 振替京城三〇〇番

七月二十七日夕刊（朝刊併せて八頁）

聯合軍閲兵式
莊嚴を極む…佛大統領の演說

白耳義皇帝並にフオツシュ元帥は廿三日巴里に於て熱誠なる無數の群衆の目前にて聯合國軍隊閲兵式を擧行午後[illegible]院に於て莊嚴なる儀式執行されたるが白國皇帝皇后佛國大統領夫妻フオツシュ元帥之れに參列し大統領は一場の演說を試みたるが夜に入り宮中にて晩餐會開催されたり（ブラッセル電報）

英商二政策反對
物價騰貴の折柄注目に値す

矢田總領事發電＝十六日全英國物産商人同盟會發起の下に倫敦市の主要なる實業家會合し物價騰貴並びに通商阻碍の原因たる政府の取引管理並びに輸入制限政策に就き協議を爲し特に後者に對しては即時撤廢の要求を爲す事を決議したるが右決議は目下物價昂騰、暴利取締問題が英國朝野の間に注意を惹きつゝある折柄とて刮目すべき新運動と認めらる（東京特電）

日支調停二條件
一條件は承認他の條件は考慮中

在巴里英米委員は（一）日本が青島還附の時期を定め（二）日本軍隊は山東省に駐屯せず、以上二條件を以て日支兩國間を調停せんとしつゝあるが日本委員は（一）に對しては承認するも（二）に對しては考慮中なる旨巴里支那委員より北京政府に報告越せり（北京電報）

「支那委員へ訓電」
對獨調印は對墺調印の後

北京政府は支那講和委員に對し左記訓電を發せり（北京電報）

（一）對墺講和條約調印後ならでは對獨講和條約に調印し難き旨各國講和委員に聲明す可し
（二）國際聯盟會議に加入を要求す可し
（三）膠濟鐵道事件解決後ならでは巴里を離るゝ勿れ

青島問題聯盟提出

調印問題に關する北京政府の方針は對墺講和條約に調印すると共に各國委員に對し青島問題は日本と直接交渉せず國際聯盟會議に提出すべく右に就ての理由を發表するに決せるが如し（北京電報）

張巡閲使遽に敵對行爲を避く

張巡閲使は某方面よりの勸告に依り遽に吉林軍に對し能ふ限り敵對行動を避く可く命令するところありたりと（奉天特電延着）

日本態度嚴正

赤塚奉天總領事談＝今回の事件が中央の問題となるや將た地方問題として解決さるべきやは未だ本省の意見を聞かざる中に之れを言明する能はず又其原因の那邊にあるやに就いても今妄に斷言する能はず日本は飽迄も嚴正の態度を執るを要す尚森田領事等が好意を以て高士儐中將に對し忠告を試みたるは事實なり然れども高中將

墺國講和委員カール、レンナー　佛首相より渡されたる講和條約案を鞄に入れて歸館する光景

の決心固く遂に其意思を飜し得ざりしは已むを得ずといふべし高氏決戰の意は堅固なるものありとするも其結果が如何なる激戰となりて現はるゝ乎は疑問なり宜しく支那從來の行動に徵して見るを至當の觀測となさんか

榮誠兩氏關係

二十四日來奉せし元吉林第一師第一旅長少將誠明氏は高第一師長の免職に依り師長代理を命ぜられたるが二十六日朝公主嶺に向け出發せり由來誠旅長は態度極めて曖昧なりしが曩に張巡閲使顧問榮顯中將長春に赴きし際約五萬金を以て買收せるものの如く又寛城子事件勃發の責任者は家族の避難を了りたるを以て公主嶺經由懷德方面に出張全力を擧げて舊部下の招致に力む可く榮顯中將も亦要務を帶び長春に向け二十六日朝出發せり此の榮、誠兩氏の關係を考察すれば寛城子事件突發の原因那邊に伏在せるや想像に難からず

赤塚總領事濱面參謀長

赤塚奉天總領事濱面關東軍參謀長は豫定に遲れ二十六日朝歸奉し濱面參謀長は直ちに大連に向ひたり（奉天特電延着）

山東戒嚴令施行

山東省民が名を外敵に藉り省議會其他に暴行を加へ省内の治安を紊亂せるに對し東三省巡閲使張作霖氏は戒嚴令施行方を申請し來りたるが北京政府は審議の末二十五日右に關する大總統令を發布したるを以て近く戒嚴令施行さる可し（北京電報）

東清罷業益擴大
齊々哈爾以西電信不通

東清鐵道從業員の罷業益々擴大の形勢あるが二十六日より烏蘇里及黑龍線の乘務員も亦罷業す可しとの報あり二十六日朝及び二十五日夜長春を發したる列車は全部哈爾賓にて抑留されつゝあるが貨車の運轉は二十四日來中止されたり尚齊々哈爾以西は電信不通の爲め該方面の狀況一切不明なり（長春特電）

西伯利（六）
チエツクスロヴアツク軍の行動
參謀本部總務部長 武藤中將談

獨逸はチエツク、スロヴアツクの軍隊が西歐戰線に轉送さるゝと聞くや露國過激派政府を使嗾し又は强要してチエツク、スロヴアツク軍隊の東方輸送を阻止せんとした過激派に於てもチエツク、スロヴアツク軍隊の行動に對しては多少の危險を感じないではなかつたが武裝解除を要求すれば武器奪取の利益あると云ふ事を思惟した結果遂に是れを應諾したのである是等の事は當初は確然と知る事は出來なかつたが後日に於て押收せられた過激派の書類に依つて始めてそれと知られたのである而して其の結果過激派側はチエツク、スロヴアツク軍隊に對して妨害を加へんとし却つて其の逆襲に遭ひ一方にはチエツク、スロヴアツク軍の勢力を伸張せしめ又他方には反過激派の興起を見るに至つたのである

チエツク軍蹶起後の極東情況

英佛兩國は夙より日本の西伯利出兵を要求してゐたが其の出兵の條件に於て我が政府と意見の合致を見るに至らず且つ又米國との諒解を得る事が出來なかつた爲に斷行は容易でなかつた然るに圖らずもチエツク、スロヴアツク軍と過激派軍との衝突起るに及び協商側の西伯利出兵は愈々實現さるゝ事となつたそこで日本軍隊も浦鹽に向け一部隊の出動となつたが當初は只一個師團の出動と制限されてゐた併し意外にも敵の勢力は甚だ優勢で到底此の僅少の兵を以て一掃すべく吾々は準備に怠りなかつたのである折から英國軍隊一個大隊及佛國軍隊一個大隊の軍隊に依つて是を撤退する事の難事である事を知ると共に折から南滿洲に駐屯してゐた七師團の兵をして滿洲里に出動せしめ而して烏蘇里方面の作戰行動を容易ならしめたのである、チエツク、スロヴアツク軍は西伯利鐵道に依つて

浦鹽に至り

飽く迄も妨害を加ふる過激派軍に對して愈々開戰の幕を切つて落したが其は即ち六月二十九日であるそれより漸次烏蘇里方面に於ける過激派軍を掃蕩しつゝ北進しニコリスク迄進擊するに至つたそこで是れより西方より來りつゝある友軍と連絡を執らんと努めたがハバロフスク方面の過激派軍は猶優勢にして是れが目的の達成には容易でなかつた茲に於てチエツク、スロヴアツク軍も一先づニコリスクに於て精氣を養ひハバロフスク方面の敵

漸く到著し

チエツク、スロヴアツク軍に合し士氣愈々旺盛となり勝算の程も甚だ發展したもの、敵の勢力は益々侮り難い感があつた、そこで已むを得ず日本軍隊の到著を待つ事となつた然し八月に至るや我が日本軍先發隊は浦鹽に上陸し直ちにチエツクスロヴアツク軍に合した茲に於て初めて日本軍隊の到著を鶴首して待つてゐたチエツクスロヴアツク軍は如何で猶豫してゐよう直ちに敵に對して攻勢を執つたのである折から一萬數千の敵兵は是れを迎へて茲に激烈なる戰鬪は開始されたが日本軍隊の勇敢なる忽ちにも是れを擊破して黑龍州の重要地點迄前進したのである（東京支局）

山東還附條件具體案
近く決定せん

山東還附に關し帝國政府は内外の情勢に鑑み出來得る丈け迅速に實行するを得策なりとし著々其準備をなし山東視察の途に就ける芳澤參事官の調査も具體的に完了せんとしつゝあれば此機に於て具體的還付條件を決定せんとし極力外務省に於て審議努力しつゝあり而して其還付條件に就て

政府部内

に二個の意見ありて未だ確定を見るに至らざるもの、如し即ち

第一、專管居留地を青島新市街の一小區域に限定し餘他の大部分の市街を各國協同居留地とし專管居留地の管理は帝國政府の管理とし協同居留地の管理法は（上海に於ける管理法に倣ひミュニシパル・カウンシル制を以て委員の選出數は其納税額に依りて決定すること）

第二、青島の新市街の大部分を專管居留地となし協同居留地は其他の地區に選定すること及び青島の水源地其他公共的設備に關係ある地區は專管居留地の附屬となすこと

の二種にして以上二個の意見中第一案は政府要路の重視し居る案にして該案は何れの國家と雖も非難し難き

公明正大

なるものなり又第二案は或方面の一部の意見となりて居るが如きことなかるべく今日の處にては第一案を以て條件となすべきこと略確定すべしと信ずべき理由あり、左れば帝國政府が還付條件を支那に提示せば支那は勿論列國は帝國政府の態度の公明正大なるに滿足すべしと信ぜらる

歐米巡歴雜感（上）
朝鮮銀行司事 大原胤夫氏談

最近歐米視察を終りて歸鮮せし大原鮮銀司事の談片に曰く

米國對外發展 米國が這回の大戰爭によりその財的躍進を來した事は非常なものである戰前歐洲列强に對し債務國の地位に立つてゐたが今日では一轉して大債權國となりその國内に充實せる資金を以て盛んに海外發展をなすべく目下準備中のやうに見ゆるその方面はメキシコ、南亞米利加、支那方面が主なるもの、如く今後米國勢力の侵犯は色々の形に於て現はれて來るであらう、殊に南米諸國の通用語は西班牙語が主であると云ふので今日の米國の多くの青年は南米飛躍の準備として切りに西班牙語を研究し又老人先輩等も西班牙語の奬勵をやつてゐる、思ふに從來南米に於ける主勢力は歐洲列强で占められてゐたけれど今後は北米合衆國で之れに代り更に東洋方面に巨手を伸べんとするのであらう

英國石炭節約 英國には今年の一月に行つて歸朝前まで石炭の節約が段々すべての方面に戰時の警戒制限がこれて來て衣食住共大分便利にはなつた、然し前ほどすべてに自由を感ずるには多くの隔たりがある戰時中食料品やその他に非常の制限を加へてゐた事は周知の事實であるがその一例を擧げると予等が一月中旬米國より渡英した時は何ろ冬の最中で可なり寒い季節であつた、然もホテルの室内には石炭節約の趣旨より全く火氣を入れず宿泊者はソシアルホール（休憩室）に集まつて辛うじて暖をとる位であつた予の同行者に一老人ありそれでは凌けぬと云ふので特に暖爐の用意をホテルに依頼するとホテルの答へは寒さに堪へられぬとせば醫師の診斷書をお出しなさいそれも午後九時以前でないと石炭庫のキーをかけるから駄目であると云ふのであつた世界の石炭國たる英國がそれ程までに石炭の節約をしてゐたのに見るも戰爭に對する英人の覺悟ならぬ態度を知る事が出來る

英國銀行合同 英國戰後世界の市場に活躍すべき準備として銀行の合同を行ない大資本大勢力を以て將來の財界に處しようと云ふ事實は漸次具體化しつゝある、然しこれには有力な反對論もあつた、それは在來の銀行を一層大きくし而して世界の各地に支店を新設擴張して行くよりも英國の銀行は從前の如く世界各地の銀行の支店を倫敦に集むるやうに仕向け而して世界金融の中心市場たる實を擧げて行く方が賢しだと云ふのである乃ち積極と消極の對論だが來るを待つ主義の消極論は漸次葬られ英國の銀行は漸次大きくなりつゝある吾國の銀行も此傾向のやうであるが財界の躍進は舊狀をいつまでも守らせないやうである

先づ米の供給を急げ
大岡育造氏談

大岡衆議院議長は九州下りの途次二十四日午前八時四十分著列車にて來關山陽ホテルに入つた氏は曰く、米價問題か……之れは何うも手の付けやうがない樣だ、今日は如何にして米價を低落せしむるかといふことよりもむしろ如何にして供給不足を補ふかといふ供給問題の方が急ぎはしまいか政府もこの供給を第一義としてゐるらしい今日の物價は空前の騰貴を示してゐる、この騰貴はわが日本に限つてゐるのではない、世界各國共通でその原因は世界經濟の變調に基因してゐることは無論である、殊く世界經濟の變調を來してゐる今日と五年前とを同一に見て五年前の經濟政策を云々するのは間違つてゐる、通貨の縮小をやつたとて世界的になつてゐる物價を下げることは困難であらう、物價は今日國際關係になつてゐるので若し國際聯盟以外に食料問題物價に關する調節の條項を加へて貰ひたかつた、之は予一個の希望であるが今回政府が米の運賃を無料としたのも供給を助ける手段に外ならない生絲に見ても戰前は八百圓であつたそれが七百圓に下落したといふて當時大に八釜しく云はれたのだが今日は何うである千や千五百圓を突破し二千何百圓といふ恐るべき價格を示してゐる、之は戰後米國に黃金の波が押し寄せ上から下まで絹物づくめといふ贅澤になり一般需要が激增した結果に外ならない、砂糖も解禁になつたので今まで我慢に我慢してゐたものが盛んに砂糖を使ふやうになつた、而して砂糖の原産地は東洋であるから此世界的需要に對しては價格はドンドン上るといふのは已むを得ないことである問題の米も近來歐米人が食料品として歡迎する樣になつた關係上原産地高となりその他凡ての物價が騰貴したのも全く世界的需要の激增に外ならぬのである、之に對し政府が通貨縮小を計つた所で物價を安くすることは出來まい、そこで政府は物價を低落せしむることに努力はしてゐるが夫より先に先づ供給を充分ならしむるため損失を顧みずそれに汲々としてゐるのである、價格よりも供給之が政府の調節方針と見られるのである（下關）

京城正米氣配

京城正米日曜の內氣配は前日大勢にて平穩三等物力上物四十圓七八十錢地擔玄米三十八圓六十七十錢粟は海城十五圓四五十錢處を唱へ又大豆は大體變らず西氷庫渡し龍山大豆十七圓五十錢唱へなり而して本年の作柄一般に良好なるも昨今の日照の爲めに手持の買惜み依然として止まず內地安報に氣を得たる買人の下値付けにも極力買進りゝある有樣なれば槪して安唱へ乍ら底强き氣配を呈し茲必需口は一般に降雨待ちの姿なり

仁川期米日曜內氣配
三四十錢高

昨後場は東京の三十五圓六十九錢に買方の氣勢を挫きしと弱氣の猛烈なる賣崩しに再び四十圓の堅壘を突破し三十九圓七十こ前日の高値より二百五十六丁反落を示し如何にも買方をして全滅の光景を示したるが熱心强氣筋は⑨店より難平に買進み⑲店の大利喰ひに支へられ引際は場面の存外底堅きと天候の照り込みに日曜明け懸念せし鮮人筋の手揃ひ買ひに四十圓丁度と跳返して散會を告げしが引跡人氣は〇五六錢買壁の强勢を示し居りし所東京後場寄三十五圓八十九錢大阪止め三十六圓六十五錢の高値を移し日曜の內氣配は四十圓三十錢より四十錢見當を唱へ天候を懸念せり强氣筋は五十錢見當の强氣配なるが如しと

內野中將發期

大邱へ出張中の新任陸軍中將內野辰次郎氏は二十七日夜歸任し可く來る八月十一日頃新任地宇都宮市へ赴任の豫定なりと

人事消息

△篠田治策氏（平南第一部長）二十七日朝退城
△上田文三氏（東拓參事）二十七日社用にて大阪へ

八面鋒

◆陸軍異動例年に比し洵に大人員少是れ植職を防止せん爲と
◆近時生活難につれ軍人志望者減ず大に可なり當局考慮を要す
◆謂ふを止めよ武人錢を愛する勿れと人間衣食足りて知禮節
◆高士儐發言を罪し日本兵を殺すも何んかあらんと吼々怪事
◆此の一語聞き棄てにならず當局斷然最後の處置に出でよ
◆巧言辭語共に支那人の長所其代り叩頭謝罪も平氣の平左
◆要するに今回の事件は飽迄糺彈の要あり我威信に係る重大
◆內地の富豪財を投じて窮民を拯ふ社會不平の堅和緩和せん
◆民に生色なくして國榮ゆ可き理なし爲政家須らく三省せよ
◆佛國暴利商人を嚴刑し伊國亦食糧價格を制限す是れ好龜鑑
◆講和成るも中歐の風雲刻々險惡而も多くは生活問題に由る
◆生活問題に加へて過激思想瀰漫す危險是より大なるは莫し
◆東京市借家經營に縮て貸屋公設を計畫す考案愈出でて愈妙
◆朝鮮も一工夫なかる可らず騷擾の後始末許りが能でもなし
◆土用入の天候洵に順調而も稻作見込良好豐稔萬作喜ぶ可し

田尻稻次郎博士序 田邊玄平先生著
最新パン製造法
定價壹部金八拾錢 送料四錢
本書はパン製造の大家田邊先生が、各種食パン、各種菓子パン、各種燕パン等、百餘種のパン製造法を何人にも分り易く說述したるものにして、田尻博士及諸名家の甚深なる推稱を受け、出版以來、パン製造の指針、安價生活の寶典として、好評湧くが如し。營業者は勿論、衞生と經濟とを重んずる一般家庭の人々、並に脚氣胃病患者等には有益缺く可からざる良書也

榎本小太郎 松本久三郎 安西古滿子 三先生合著
鷄卵のお料理
定價壹部金六拾錢 送料四錢
鷄卵は最も滋養に富み、消化も良く、然かも何地にても得らる理想的優良食品なり。本書は本會の榎本・松本・安西三講師が主任となり、鷄卵料理中日本料理に屬するもの百餘種を研究發表せるものにて、實用向のものあり、珍らしきものあり、病人向、小兒向のものあり、美味言ふ可らざるものあり、從來の單調なる鷄卵料理に困り居る料理家、並に一般家庭の人々は、一日も早く本書を求められよ。
東京本鄕元町 株式會社東京割烹講習會 振替口座東京四四九七番

洋鐵鋼材料 バルブ工具品類 鑛山用品 一般工業用品
瓦斯管
カナエパツキング會社代理店 京城南大門通一丁目 合資會社南方商店 電話長一六八九 振替一九三四

角形石鹼元祖 **浦本工場** 京城 電話二六四 振替二二九

出張所開設廣告
今般當會社は平壤に出張所を新設し一般工事請負仕候間何卒御高命仰せ付られ度此段願上候
◆營業課目◆
▲特許「コンプレツソル」式基礎工事
▲特許「ペデスタル」式基礎工事
▲特許「ウエバー」式鐵筋「コンクリート」煙突
▲鐵筋「コンクリート」工事 建家、橋梁、水槽、電柱、水路、熔鑛爐、瓦斯發生爐、熱風爐、
▲鐵筋「コンクリート パイル」及松杭打工事
▲各種工事の設計及監督
▲「ボーリング」作業（地質調査）
▲特許重力「コンクリート」混合機の販賣
▲鐵筋「コンクリート」 建築用鋼材輸入販賣及コンプレツソル式鐵筋曲
▲土工工事一般
▲建築工事一般（煉瓦木造及鐵骨）
▲貿易部 ボイラー諸機械其他輸入販賣
東京市丸の內仲通拾壹號 東洋コンプレツソル株式會社東京本店 電話本局長 一八三九 二八〇六 二八〇七
大阪市北區上福島町五丁目 大阪出張所 電話北一六三
北海道札幌區南五條西八丁目 札幌出張所
神戶市荒合町千九百七十番地 神戶出張所
米國シカゴ市ミチガン街マツコルミツクビルデング內 米國出張所
福岡縣小倉市西紺屋町十五 小倉出張所 電話七一〇
大連市西通一丁目 大連出張所 電話一七三〇
朝鮮龍山漢江通り十一 朝鮮出張所
平壤本町八番 平壤出張所

歡喜に輝く 内野新任中將邸

朝鮮には滿一年と夫人語る 出發は八月十一日頃の豫定

幾多の故參を追ひ越して今度の定期異動に新に陸軍中將に任ぜられ宇都宮の留守師團長に榮轉された舊第四十旅團長内野辰次郎將軍の官邸を訪ふ漢江通り十一番地の高臺青葉の蔭に見晴らしの佳い平屋建は庭内の玉砂利も綺麗に掃き淸められて松葉牡丹が黄に紅に咲いて居る軒を通じら將軍は

お暇乞ひ旁 大邱方面へ出張中にてお留守、それでも夫人方で立派は却々の賑ひ歡喜の祝詞を述べに來る軍人や將校の奥さま方で取次の女中までが喜色が漲れて居る近頃總督府醫院から退院されたばかりの路久子夫人にお目に懸つて新任榮轉の祝辭を述べるご高尚な

明石の單衣 に纐纈模樣の白縮の帶を品好く結ばれ病後の少し面窶れのした美しいお顏に包まれぬ歡喜の色漂ふてお若く見ゆる姿の好い夫人は爽やかに物語られる西洋風の應接室には涼風薰る花瓶に挿たダリヤの花までが誇り顏に見ゆる『朝鮮に來て丁度一年になります前の任地の福知山を出發たのが丁度

去年の今日 でしたの不思議な因緣でございます折角朝鮮にも馴れて皆樣とも漸くお馴染になりましたのにお別れせなければなりません寔に殘り惜しい事です出發は八月の十一日と凡そ豫定致してあります途中京都へ下車して桃山の御陵に參拜し任地の宇都宮へ直行致す積りで御座ります尚少し出發が早められますこ滋賀縣の赤十字に勤めて居ります内野の

姉の緣嫁先 渡邊醫師が水戶の病院へ轉任して參りますのご同道が出來ますけご僕の出迎で一緒に參れませぬが今度は兄妹が近い距離に住ふやうになりましたので樂みでございます長男の造七は今年二十三になります東京の明治大學に居りますので今度の任地からは近いので喜んで居りますやうな譯で丁度夏季休暇で當地に參つて居りますから一緒に同道する筈です

次女の松代 は十六京城の高等女學校に居ります次男の功三……ホヽヽお笑ひになりますか解りよくつて好い名でせう之れはお察し通り内野が日露戰爭の功によつて功三級を賜はつた時に生れましたので記念の爲に功三こ命けたやうな譯です今年はまだ十三歳龍山の學校に御厄介になつて居ります家族こ申しては一

此五人だけ 轉任こ申しても軍人の事で此れには慣れて居りますから左程旅行は苦痛こ思ひません只此の暑中の永い旅は多少困ります」こ打解けた御機嫌の克さ御多忙中を永くお邪魔してはこ辭し歸る歡喜こ光榮の充ち／＼た家庭の主人新任中將にお目にかゝれぬのが殘念であつた。因に内野

中將の略歷 を記せば明治二十四年三月歩兵少尉に任ぜられたのが出世の振り出し同二十七年十月中尉同三十年十大尉同三十六年十二月少佐同四十年十一月中佐同四十三年十一月大佐に進み大正四年八月十日少將に陞進昨年七月龍山旅團長に轉補されそれから這回の陞任榮轉である福岡縣の出身で今年滿五十年こ十箇月光明輝く其前途は豫想するに難くない

林檎色づく

鞭から棒で面喰つたよ

前田大佐の三目出度 十三年振りに子が出來て榮轉、夫に令孃が結婚する

今回關東憲兵隊長に榮轉することゝなつた特務總監部高等警察課長前田憲兵大佐の私邸に訪へば大佐は

浴衣掛け の打寛いだ態度で快よく記者に面接した一寸態々御挨拶有難う。今度の異動は例年の定期異動よりも少々早かつたので實は聊か面喰つて居るやうな譯さ、尤も新聞では二十五六日頃に異動があるこ報道されて居たので或は例年よりも早いかも知れないこは思つて居ないでもなかつたがね、僕の朝鮮在任期かい

もう十年 になる十年一昔こ云ふから隨分古い話さ、何……子供が生れてお目出度うつて？有難う、何しろ十三年目に生れたのや珍らやないかまだ生後一週間にしかならないが親子共に健全だ、今度の子供は男で四人目に當るが十三年目に生れたので

先づ號外 こ云ふ格だね……娘が緣付くかつて？東京の方に緣付かせることに話しは纏まつて居るので近く上京させやうこ思つて居るがね。結婚は秋のつもりだ。何……三つもお目出度が重なつて大目出度だこ？目出度くもないよ。十年も朝鮮に暮して居る中は子供も出來ねば緣談なごもなかつたのに、漸こ他の方面に飛び出さうこ思ふ矢先に

娘の緣談 ちや、子供が生れたちやでは全く當惑するよ何……出發期かね茲五日や十日では發てぬかも知れぬよ、何しろ今の處見當がつかないよ、一切判らないこ云つて置かう、家族かね、妻はあの通り病後の身體だから到底一緒には發てまい、娘は兎く上京させねばならないから僕が

伴れて行 きたいこは思つて居るがね、兎に角何も彼も未だ取込中で悠くりこ御話することも出來ない、御覽の通來客やら往訪やらでね……」

歡びを包んで 新任關東廳憲兵隊長 前田大佐

廣島師團の大輸送 八月一日より開始か

第五師團は來八月一日頃より全部の輸送開始さる可し（下關特電）

九州でも賃金運動 態度は穩順

門司若松等にも勞働者の賃銀運動續發せるも輕擧を愼み何等不穩の行動無きが如し（下關特電）

山城茶園大恐慌 害蟲被害夥し

我國貿易品の主要地位を占め京都府下の主產物たる山城茶は大正五年に尺蠖蟲の被害にて茶樹殊に玉露採取用の古株は殆ご全部枯死するかの慘狀を呈したるも當局の指導よろしきこ驅除に全力を注ぎたる爲め辛うじて命脈を保ち得たるが本年に入りて一番茶の採收を終り今や二番茶採取に入らんこする六月頃より山城南部地方の茶園茶樹の

葉に變色 を認め來り一般に危懼中本月に入りてより伏見桃山、木幡附近に最も甚だしく散見するに至りたれば本月十日以來京都府茶業組合聯合會で川崎技師、瀨井技師府農事試驗場高木技師等を被害茶園に派して調査せしめたる結果浮塵子（コミドリヨコバイ）の被害こ判明し爲めに二番茶は

三四割方 の減收ならんこの報告なりしが其後驅除に努むる以上に被害は傳播し遂に、▽久世郡、久津川、佐山、小倉、宇治町五十町歩△綴喜郡、田原、宇治田原三十町歩▽相樂郡、東和束、中和束二十町歩▽紀伊郡、深草村三十町歩▽同堀内村十町歩△同向島村二十町歩合計百六十餘町歩の茶園は悉く被害に生色なき慘狀を極め來れるより去る十九日より大々的豫防驅除に取掛るこことなり技師技手の指導にて各自努力しつゝあるが本年は一番茶採取こ同時に

赤壁亂發 生せしも之れは左したる被害なき間に降雨の爲め然しかりし爲め減少せしがそれに代りて今回の浮塵子が發生せしものにして全く霖雨晴れの晴天が同蟲の繁殖に適當せる天候なりしに依るものこいふべし目下被害の浮塵子は一年五回の孵化をなすものにて今回は第三回目の孵化なりこいふ（京都）

羅南騎兵隊の遠乘

野砲隊と合して大演習

今秋十月中旬馬肥ゆるの候を期して羅南十九師團騎兵聯隊の將士一同は山河百里を馬蹄に突破して咸興に驅着する豫定であるが騎兵隊の出發こ同時に野砲隊の一隊は瀬路西湖津を經て咸興に到着し茲に騎兵隊及び野砲隊は蟠龍山を根據こして大演習を開始する由

李鍝公御避暑

元山洪秀寺へ

李鍝公殿下は末松事務官を隨へ廿六日朝七時五分東大門發元山行き列車に搭乘約二週間の豫定を以て避暑の爲め洪秀寺に向け出發せられたり

横暴な家主を懲す

借家法を制定せよ 借家人は泣寢入の外ない

近來八方に起る住宅難、借家拂底の聲に乘じて一部の家主中には借家人に對し不當の家賃を課し若し聽かずんば直ちに立退きを迫り強制執行其他の高壓的手段を弄する者が少くない

某法律家 は云ふ「近頃の我利々々家主連の不都合は實に癪に觸る、然し家主の不都合な要求に對して現在の所では借家人は自分の權利を主張する法律がない、現今の法律は家主の權利を保護して居るが

借家人 の主張に對しては殘念ながら照すべき何物もないのだ、されば是等不正義な家主に對しては何等かの形に於て社會的制裁を加へて反省を促さねばならぬ、茲に於てか私は當に借家法案の制定を主張するのだ、そして其法案に於ては賃料より特に期限こ云ふ事を明確に規定する必要がある、

私案を云 へば借家契約の一期限は少くこも十箇年以上そして家賃の如きも地代こか保險料家屋稅等を別にして家主の利益は七分位を以て相當こする實際現今裁判所で決定する不動產の利益は土地は五分であるのだから家屋の七分は決して安くないのである」

慶大軍 全釜山軍 對抗野球試合

場所 釜山大正公園グラウンド

期日 七月三十日（時間は未定）

主催 京城日報社

勁敵來を前にして

釜山軍猛烈に練習 眞に空前の大野球戰！ 勝敗遽に知る可からず

東部球界の覇者、慶應義塾大學東京野球團の[illegible]が確定したので[illegible]に接するのも旬日を出でない譯である釜山では此勁敵慶應軍に對して陣容を整へてゐるが過般南下の[illegible]を擊破して以來意氣軒昂

猛練習 を續けて技を練り腕を鍛へてゐる大正公園では汗こ塵こに塗れた釜山軍の戰士の[illegible]熱球戰が[illegible]

強味を得 るか問ふ所によれば同軍の新陣容は曾て京城北上當時より一層堅實味を加へて居るらしい今春京城各軍を難倒した釜山軍が慶軍こ如何に戰ふかは興味ある試合で慶軍が滿鮮に足を踏み入れての第一の試合であるから朝鮮の關門である釜山人士には野球を知る知らぬに係はらず

張膽明目 すべき空前の勝敗は野球戰であるから此兩軍の勝敗は好球兒を唸らせずには置くまい。更に渦般入城した慶應山岳部員の談によれば慶の野球部の練習は決して華美ではないが試合強いのが特長であり傳統である本年度の同大學選手も立派に戰ふ相であるから兩軍の勝敗は遽に豫測は出來ない風か雨か。更に又京城に於ける慶軍京城軍の對戰は如何。

母子四人共謀の殺人

懸想した父 被害者は悴の嫁に

全南羅州郡多侍面文洞里一〇三番地李錫奎妻朴某（六）長男李與緒（三）二男李泰緒（七）及び三男李[illegible]（八）の四名は共謀の上本月九日午後九時頃實父李錫奎（三）の就寢中なるに乘じ、鎌なる庖丁を揮ひて其の咽喉部 を刺し即死せしめたる上同面化富面醫生金商文の診斷を受け氣管支炎にて死亡せりこ詐りて古蹟院巡査駐在所より埋葬認可證を得、人知れず埋葬に付したる事何時しか、世間の耳に入り加害者全部（但東村は逃走）逮捕されたるが急報に接し廿四日光州地方法院檢事局より急遽現場に急行し死體を發掘解剖に付したりこ

多情者 にて實子李泰緒の妻崔東村（三）の貌容美しきを慕ひ寄らんこ機會を窺ふ中兇行數日前の事、折柄家人は他出して家に唯獨り淋しげに炊れ事に餘念なき東村を捉へて、怪しからぬ振舞に及ばんこする處へ折惡く歸り來れる家人が發見し斯る

淵々爺 を生かし置かば如何なる事を仕出來すも計り難く且つ此事世間に知れ渡りなば吾等の不面目之れに過ぐるは無し一層の事殺して了ふに若かずこ扨てこそ斯る暴擧に出でたるものならんこ

鈴辨殺し豫審

近々終結の筈

横濱外米商鈴木辨藏氏を殺害し死體を[illegible]せし元農商務省技師山田憲及び渡邊物藏山田庄平等に係る事件は東京地方裁判所河島豫審判事係りにて取調べ中なるが取調は大體終了し七月末頃には豫審終結公判に廻さる可き模樣なり

運動界

三越軍勝つ

三越吳服店對本社の野球戰は廿六日午後六時より京中グラウンドにて擧行兩軍力戰努めたるが本社軍のエラー多く三越軍の乘する所こなつて結局三越軍勝つ平素おこなしやかな三越軍が元氣旺盛であつた事は頼もしかりき兩軍の陣容左の如し

三越軍			京日軍		
島	笹	4	田	寺	5
川	早	6	原	福	4
木	鈴	5	崎	野	2
瀬	横	3	島	大	8
塚	貝	1	橋	高	3
桐	片	7	島	町	1
尾	中	2		雅	7
井	今	9	井	中	9
田	太	8	谷	木	6

猶廿八日は三越對本社の庭球試合ある筈

本日溫度

（廿七日午後二時）華氏九十四度（本社編輯局）

〇久間善助氏

安東縣市場通り日東洋行主久間善助氏は初め朝鮮に渡來して安東に移り在鮮殆んご四十年の經歷を有する人なるが去る二十五日郷里神戶にて死去せりこ

紹介

◆松本製作所の發展 市內本町三丁目松本製作所主松本太造氏は多年工界の出身にて頗る研究心に富み昨今にては市內公私各學校の運動具の御用を勤めつゝあるが最近椅子卓子の改良を計り之が製造販賣を開始せる由

▲京城朝鮮語學校日本語擔任教授メンデリング氏は此程同校を訪問した日本人某氏に斯んな話をした▲歐洲人で日本語を研究する位困難なものはない、自分は曾て日本で日本語の研究をしたが日本語は矢張アルタイ系統で蒙古語こ語源は同じやうに思はれる▲處で日本語をやるには漢文＝之は支那語でもなく日本固有のものでもないが之を研究しないこ日本語を會得する事は出來ない▲殊に日本では此口語體こか飜譯體こか文章に統一がない又日本の青年には漢文を解するものが段々少くなつて來たらしい▲自分は日露の字引を作つたが之には餘程苦心した、日本の文字を露國の活版職工に一々會得さす事が却々困難であつたから支那人を使つて取扱ふ事にしたが亂雜で甚だ不結果であつた▲朝鮮人は成績の好い方であつたが文字を解するものが少い已むを得ず文字に數字の記號を付け原稿を數字で書いて漸く完成した」▲今や國內混亂の極にあるに拘らず飽くまで學究的な其態度は感ずべきである ミは其人の土産話

輕羅の裝美しく

三百餘名の朝鮮婦人 纛島水源地へ向ふ 懇切な應待に大滿足

毎日申報主催朝鮮婦人見學團は豫報の通り本日纛島及び纛梁津の兩水源池を見學した。團員の集合地點なる往十里電車終點には午前七時頃から輕羅の裝ひも美しい團員が續々こ集まり八時過ぎには早二百名に達したので先發隊こして纛島に向け出發することゝなり。殘りの約百名餘は定刻九時迄に集合したので徒或は徒歩で纛島一帶の朝景色を賞し作ら先發團の後を追ふて纛島水源地に向つた。水源地には豫て汀々畔に沿ふた柳の林に休憩所を設け洗面所、麥茶接待所、其他萬端に亘る懇切な應待振りに團員一同の悅ぶ一方ならず汀畔の綠陰下に涼を納れ乍ら暫時休憩して實地に見學することゝなつた。

避暑客多し

昨今の馬山

馬山は昨今避暑客多く旅館滿員の狀態なり（馬山特電）

虎列拉彙報

上海益々猖獗 上海の擬似虎列拉益々猖獗初發以來千五百名に達し百十七名死亡せり（上海電報）

漢口にも發生 漢口在邦人一名虎列拉にて死亡せるが支那人患者少からず（漢口電報）

又々腸チブス 龍山元町二丁目廿五番地永井さみ（九）

新夫婦

海水浴へ行つて誰!? この情この愛あり

仲のよい

夏の光線の如何に恐るべきか同時に如何に愛すべくまた貴貌の吹き亂れた足袋焼くる砂地に立つて、いざ海水に浸らうこする前の五分間、思ひ切つて大型のあの海水用麥藁帽を傾けつゝ浪碧の大海原を望んだ心持は富貴も權威も之を味はうこここが出來ません。潮風の吹くに任せた健康美のその眼から白帆に反射する夏の光線は

▼如何にも親しく見らるゝでありませう。併しながら一面に於て其の强烈な紫外線は恐ろしく日燒をさせますので殊に御婦人方は海水浴には行きたし、色の黑くなるのは厭、こいふので海の國の民族任をも忘れたやうなことをよく仰有いますが近代科學の著しく進歩した今日でも斯うした因循な思想はモウ古く、相當皮膚上の注意をすれば

▼日燒の心配などは少しも要らないのであります。御覽なさい、此の仲のいゝ新夫婦を……

新夫婦が片時も離したことのない日本に初めて出來た美乳は從來有觸れた化粧品の類こ根本成分を異にし白くなる成分、美しくなる成分が微細な皮膚の氣孔を通して內面組織を白色美化せしむる不思議の作用を有つて居ますから朝夕の洗面後湯上りには勿論

▼海水浴を試みる前にタッター滴、顏、襟筋、手の先すべて海水浴着から露はれた部分へ塗けて置きさへすれば夏の光線も潮風も聊かも恐ろゝに足りません、却つて夏は皮膚機能の銳敏な時ですから美乳の美白効果が一入顯著であります。故に近頃は婦人も男子も美乳粧を一種の身嗜みこして此の新夫婦も海水浴には殊に忘れてならぬこ美乳を攜行しるのであります、海水浴の前後に使用してを其の海水浴の前後に使用してるのであります。

▼互ひに美乳の一滴まで此の情此の愛あり、容貌美、健康美に併せて人情美をも現はれるでありませんか。尚ほ御婦人の一大福音は美乳の姉妹美容料純白美乳の一滴ですぐ水際立つた化粧栄み粉揮する事であります。美乳にナツかしい整つた肉に更に純白美容の御併用は極めて有益であります。

美乳一打五錢 純白美乳參拾錢

演藝案內

本町一丁目 有樂館 電五九七番 喜樂館 ▲當七月廿四日より文藝音樂特選 ▲實寫印度の舞踊 ▲米國エッサネー會社特作 滑稽チャプリンの失戀 全二卷 ▲伊太利ケーザル會社大傑作 佛國文豪アレキサンドル、デューマ氏が心血を灑げる一代の傑作 悲劇 椿姬 全六卷 運命に弄ばれ浮世の哀れに悩まし嬉しき戀の悲哀を知る時觀客は自ら袖を絞らざるもの……

振袖火事 全六卷 日活向島新派大悲劇 尾上松之助大合同出演 日本が本年度の超特作…… 一枚の振袖から四萬八千人を焼き江戶八百八町を灰にした…… 毎日曜日一日十五日晝夜開演

本町一丁目 壽館 電一〇五〇 今回初めての連鎖劇…… 當七月廿四日より…… 元祖娘節劇 鶴美家一座

大正館 本町八丁目 電一〇三 日本活動寫眞株式會社代理店 當る七月廿五日より特別大興行 ▲前狂言 ▲切狂言 倉井政談 淺野公 ▲▲▲ 兵衞出演可仕候

第六大活劇 七眞珠 全十五篇 ○滑稽 雨中の逃走 全二卷 ○米國キーストン會社特作 ○大活劇 原名 大愈きのつる 戰の爪 ……ローマの秘跡の寶展 ……

かされ物語り ……

公告

一、元町小學校舍及附屬物新築工事

右來七月二十九日午前十一時入札ス

希望者ハ當組合門前ノ揭示ヲ見ヨ

京城學校組合

不老藥湯本舖 京城府北米倉町一五七 ……婦人病藥不老藥湯は最新進行せる靈藥健康増進の爲め速に服せられよ一週分一圓郵料十八錢

自動車

開館東洋第一番の本校卒業生は……運轉手技師販賣員となりて收入莫大なり……東京自動車學校 大阪自動車學校 福岡自動車學校 ……

經濟 體裁 優美 十ヶ年耐久保險證付 時計 十八金張 （最新流行、スリ鋼形）○保險年內中…… 大阪 ……

大口歡迎 田村貿易店 黃金町…… 電話……

安東縣

…朝鮮安東縣近傍の水田農…水の饑饉…相當收縮を…嚴重にな…一方…

人名 一拳十三名西山次郎、岩本延次郎…

鋼千代吉、澁谷協、奈良原幸四、牟田純、安東さよ子、柳浦一、桐つる子、青正雄、小島貞喜、小松鐵次郎、覺澤明禾民、白田英雄、三等三百二十六名 前原秉、同富子、川戶川さも、松井健一郎、島井重太郎、一野尙太郎、半田止め

▼正米五七十錢安 三六、五〇

神戶　月米特電

天氣 自二十七日 ▼京城 晴但驟雨

……安東縣地方にて……月七日四日は……雨三日間降雨あり外雨らしき雨降りたる事なき爲め附近一……町の農家は何れも旱害に苦しめ……今の旱魃にて殆ど給水不足を告げ二十五日より夜間斷水の止むを得ざるに至れり依つて街路撒……

第五版　大連より

◎大連株式取引所設置の件に就いては當地一般關係當業者間に於いて、種々協議中なりしが、今回內地の當業者其他有力實業家並びに在滿實業家等の一致賛成を得此程正式に關東廳に願書を提出せり、資本金一千萬圓四分の一拂込にて株式の外麻袋、砂糖、綿布、麥酒の四品取引を兼營する目論見なりと

◎休戰以來滿洲特產即ち豆油、豆粕、高粱等の露國歐洲に於ける需用は頓に減退せられ從々輸出を見つゝあり、又內地並びに朝鮮に於ける一の顧客として豆粕も現下肥料時に拘らず一般農家の使用を控へ爲め買置きをなす等の關係に依然として多くの取引を見つゝあり然るに一方此等特產品に對する品質、斤量、乾燥等の點に於いて往々不評判あるに鑑み大連重要物產商は率先して全滿洲の斯業者の意志の疎通を圖り以て適應策を講じ戰後の商戰に於いて遺憾なからしむべく八月頃全滿洲特產商大會を開催し諸般の協議をなすべしと

◎先頃小崗子に於て大連警務課の手に海賊團の大部は縛に就きしが其頭目李碩清(三)並びに副頭目曹萬軒(三)の兩名は素早くも逃延びたるが其後大連警務課吉岡刑事が苦心努力の結果此程奉天に於て逮捕し廿一日夜大連警務課に護送し來れるが其就縛に至れる經過を聞くに賊頭は官憲の警戒嚴重なるより身を苦力に扮し奉天に至り宮島町支那旅館天聚東に宿泊し機を見て吉林に赴き孟軍援助の計畫を爲し居るを吉岡刑事が探知し巡捕密偵二名を隨へ天聚東の隣家にて賊の動靜を內偵し居たるに兩人は打伸れて附屬地支那貸座敷に赴きたるを直ちに尾行して吉岡刑事は兩人が喫茶中を單身踏込みたるが兩人共盛んに抵抗せしも幸ひ凶器を持ち居らざりしを以て何等の怪我もなく遂に取押へる事を得たり奉天警務署にては萬一を慮かり杉町警部補巡查巡查補を引率して兩賊の入込める貸座敷を包圍し警戒し居たりと、頭目李碩清は元宗社黨員にて旅團長まで務めし經歷を有する男にて副頭目曹も亦宗社黨として活動したる事ありと云ふ

今は却つて　排日黨怨嗟の　聲高し物價騰貴にて

現今支那に於て最も需要さるゝ日貨を抵制せば物資の缺乏より延いて支那國內の物價騰貴は當然の理にて既に支那各地に於て物價の騰貴より國民の生活に及ぼす打擊の大なるを叫ぶもの有るに至れり殊に中支に於ては日貨抵制の實現北方より早かりし爲物價の騰貴も早く之に關し昨今支那人間に於て

內輪揉めを生じ

日貨を强制的に排斥せしめたる爲め斯くの如く物價の騰貴を招けるものなりとて日貨抵制主唱者並に學生團に對し怨嗟の聲を放つ者多く今後尚ほ日貨抵制を繼續せば國民は益々塗炭の苦に陥る可しとて日貨抵制强請者の

無謀を責むる者

續出しつゝあり天津地方に於ては抵制實現後未だ日淺く一は抵制の實現する以前に必需品は相當の多額の取引行はれ目下の所支那人間に在荷豐富なれば抵制の影響未だ著しからず物價も亦目立ちて騰貴せるは稀なるも

今後尚ほ引續き

日支商人間に取引を行はざれば北京天津等の市中よりも先に奧地に於て諸物價の騰貴を告げ而して漸次市場に及ぶ可く其何れにするも物價の騰貴免れざるべく延いて支那人の生活難は大問題たらんとしつゝあり（北京）

滿洲の青田貸　禁止の善後策

北滿特產物取引の慣習上夏秋の交に於て特產物商人は多數原產地に赴き其收穫反別に對して收穫豫想を定め之に對して價格を協定する前渡押金を納める而して納收期に入りて之を引取るを例としてゐたるが永い因習上甚だゾンザイな契約書を用ひソレが爲め取引益々複雜となり昨今にては之が爲めに訴訟頻出して當該官廳も其煩累に堪へ兼ね故黑龍江省長は其作物契約を根絕するの意を以て之が禁止令を發布せり或は此に依り官廳は訴訟の煩累より脫するを得べきも當の農民は春夏の耕作期に於て作物契約に依りて凡ての經濟を保ち來れり爲に之を禁止されては其道を阻止さるべし或は官廳の勝手を計りて北滿生產の活分子を撲滅するなきか頗く記して後辦法を俟つ（哈爾賓）

反古の紙幣　（吉黑兩鐵票所持者注意）

中國、交通兩銀行發行吉黑並に長春字入の紙幣は過日來奉天省に於て流通禁止され鐵道票亦同樣事實上不通用の狀態なるが邦人中には尚ほ是等の票を所持する者尠からざる爲め非常の迷惑を蒙りつゝあれば今回我官憲は支那側に交涉の結果或る便宜の方法を以て之等邦人手持票全部を交換せしむべく決定し全滿洲在住邦人に對し其所有額を報告せしむると共に將來は斷じて日支兩官憲共責任を負はざる事に決定したれば同票所持者は速かに其所持額を報告し後日迷惑を蒙らざる樣注意すべし（哈爾賓）

米高と麥粉の需要　仁川の陸運界と昨今の夏枯れ

每年七八月の頃は所謂夏枯時季で一般に閑散の商狀を呈するものであるが本年も亦此の例に漏れず仁川に於ける運輸狀況も從つて至極閑散一時は貨車の不廻り滯貨の批難を鳴らし立て、騷いだ構內の貨物も今では却つて貨車の剩餘を來す位に驛構內と云はず築港構內と云はずガラ空の姿である試みに伊井貨物主任に就て聞くと

七月一日 以降二十日迄の發送貨物數量は一萬六百噸一日約五百噸平均になつて居るが此の內社用品三千百噸を除く外石炭一日平均二百噸を發送し其他は全部雜貨類であるが之を昨年の狀況に較べると夏枯れとは云へ流石に激增の數字を示し一般に社會の發展の向上した事が窺はれる即ち前年七月の一日平均發送噸は僅か三百九十噸で今日の閑散期よりも尚ほ百噸餘は尠ない割合となつて居る斯くして一日の發送車輛は三十輛乃至三十五輛に達するが到着廻送車數は僅か四十輛平均を算するのである一日四五輛位ひの過剩を來す從て閑散狀態である

發送品中 內地行穀類は前月末頃より遽に託送增加の傾向を示し七月二十日迄に四十三輛の穀類を發送して居る之を種類に區別すれば大豆二十五輛米六輛其他が雜と云ふ割合である現在輸送すべき大口のものは鹽も漸く品薄となり僅に石炭許りで之等は每日二百五十噸平均で發送する事になつて居る、其他仁川より發送せる品目中に近時麥粉の著しく增加して居る事は個々米價騰貴の今日何等かの暗示を與へて居るかの感がある今其取扱の狀況を數字に依て

比較對照 すると七月に這入つて二十日迄に二萬一千袋を發送し六月には三萬三千袋と云ふ多數を中繼發送して居るのを前年同期の數量と較ぶれば六月は本年の僅に十分の一に過ぎぬ三千六百袋を取扱ひ昨年七月も一箇月間で尚ほ四千餘袋に過ぎぬ此の率から以て更に本年五月或は四月に遡つて前年との對照を試ると實に

三倍四倍 の增加を示して居る之等は其の多くは大連より輸入せらるゝもので仕向地としては仁川の商圈內に屬する各地都の京城或は京釜沿線湖南線京義線方面等あらゆる範圍に瀰して居る以て此の麥粉消費の

實情を察 するに難くないが此の現象たる或は米價の騰貴に自然的代用品の需用を喚起してパン類となり麵類となつてすくなくとも米の補食の意味に需用せられるのではあるまいか（仁川）

連絡船上陸客

廿六日朝入港新羅丸一二等乘客　……太郎、水上雅三郎、……九七、村田……介、馬谷鉄二、同あい、同さの、江口松次、同江津、木下いま、尾崎一男、中村正吉、金澤圭、岡見齊、本間貞藏、寒竹鶴、三輪久一、木田保太、稚名周底、永村信太郎、同芳治、同貞子、同よし江、西邑末吉、久野治三郎、木下又三郎、鍾田忠次、西村淸一、海浪定藏、……うたの、同滿、同高嵐、同ひさ子、渡邊……順一郎、……太郎、藤井亭之助、李獸中、奧津五郎、藤島喜一、山田正良、田口長次郎、同すい、同茶、同いと、宮本登一、……陽淡

麥減作（奉天）

奉天を中心させる大小麥本年度の收穫量は約百萬石の豫想なるが內市場へ出づるは五十萬石內外なるべし又哈爾賓を中心とせる北滿にては同收穫量約八百萬石餘なるべく豫想さらゝが昨今奉天に於ける小麥相場は十七圓內外にて大麥は此れ●三圓落見當なり內地にては米高に連れ相場漸次高騰し小麥二十圓大麥三圓落ちを稱へ居れり尚一般需要者側にては新麥も今月末には出廻る可ければ幾分弱氣を豫想するものあれど今春北滿地方は旱雨甚だ少がりし爲め害蟲發生したれば三割餘の減收たる可く從つて新物出廻るとも相場に弱氣配を見る事なかるべしと

醬油會社（淸津）

過般設立許可の指令ありたる北鮮醬油株式會社は吾人日常生活に必要品たる味噌醬油が從來北鮮地方に於て時々供給不足を來し他地方より移入しつゝありしを將來北鮮の發展に鑑み輸移入防遏上且つは釀造原料たる小麥大豆の低廉豐富なる利便を利用して自給自足の目的を以て著々其の步を進め居りしが去る二十一日發起人有志會同協議の上來る八月五日羅南娛樂場に於て創立總會を開催し所定の附議を了し直ちに同社の業務開始をなす由

蠶況

夏秋蠶（慶尚北道） 慶北道內に於ける本年の夏秋蠶は桑價の暴騰の折柄各地共桑葉の供給し得る限り掃立を爲すべく就中慶陵島の如きは本春蠶が病害其他の被害にて不成績に終り隨つて桑葉に充分の餘裕ある爲め昨年の夏秋蠶掃立枚數七百五十枚に對し本年は二千枚の多數に上れりと而して道內の總掃立枚數は約二萬枚に達する豫想にして之を前年度に比するに約六千五百枚の增加にして天候順調を得て病害を見ざるに於ては四千石の收繭あるべしといふ今や既に掃立を了したるものあれども八月十日頃迄には全部終了の見込なりと

潮の干滿　仁川

夏季に於ける仁川は京龍人士避暑的遊涼地である夏の海を戀し憧れて仁川に下る者日に多きを加へ緣を垂れ砂に狩り水に泳ぐには干滿の差甚だしき仁川では殊に潮時を知るの必要がある、參考の爲めに夏季の仁川潮時を左に揭ぐる事とする

月日	午前 高潮	午前 低潮	午後 高潮	午後 低潮
廿七日	五、三〇	一一、三五	五、三〇	一一、三五
廿八日	六、〇五	一二、〇〇	六、一五	一二、〇五
廿九日	六、四五	〇、一〇	七、〇〇	〇、四〇
三十日	七、二〇	〇、四五	七、三五	一、一五
卅一日	七、五五	一、二〇	八、一五	一、五〇
一日	八、三〇	一、五五	八、五五	二、三〇
二日	八、五五	二、二〇	九、三〇	三、〇五
三日	九、三〇	三、〇〇	一〇、〇〇	三、三〇

元山の海開き

八月三日…催し物と賑ひ　來八月三日元山商業會議所及び繁榮會元山每日新聞主催にて海開き大會を開催する由なるが當日は種々の催しあり盛觀にも增したる賑ひを見るならん（元山）

朝鮮の謎　雜門＝補遺

（問）世の中で最も長いものは何か（答）道路（註）朝鮮語にて（道路）のことを『길』といひ『長い』と發音相通ずる爲めである

（問）脚は步けぬものは（答）橋（註）『脚』も橋も共に朝鮮語にて다리といふからである（此の謎は外に澤山ある）

（問）『八』の中に蟲が發生したら、どうなるか（答）風（天象門補遺）

東西南北

▽▲割れぬ陶器の製造▽▲　釜山の或陶器は石へ落しても割れぬとて珍らしがりしは昔の事今や資本金百萬圓の硬質陶器會社釜山にて愈々開業す

▽▲鮮人發起の新會社▽▲　近頃地方鮮人間に會社熱勃興せるが全南靈光曹秉模氏等發起の湖南物產株式會社は資本金四十萬圓本店を群山に置由

▽▲全南に珍らしき產物▽▲　果物の產地は大邱と西鮮地方特有の者と思ひきや全南羅州の苹果は千噸以上を收し盛んに內地及京城其他へ仕向らる

▽▲白砂青松の別天地▽▲　元山より程遠からぬ葛麻岬の外人村は毎年各地の歐米人集まり永久的建築の洋館白砂青松の間に點々し異彩を放てり

▽▲道廳吏員の乘捨税▽▲　平南道廳吏員間の乘捨税とは私上の失策、物の紛失、午睡又は妻子を迎へしもの等に課する娛樂的の課金なりと

大阪期米

二十六日後場　寄附 三六、〇九　高値 三六、五〇　安値 三六、〇九

二十七日　寄付 三六、〇四　高値 三六、五五　安値 三六、〇四　止め 三六、五五

避暑地投票用紙
道名　地名
京城日報社

產科 婦人科　二宮醫院　京城壽町電話一二〇一番　醫學士 二宮亮吉

小兒良藥　樋屋奇應丸
奧樣方へ!!　夏ハ小兒ノ健康ヲ害シ病ニ罹リ易キ時季デアリマスカラ　かんむし氣ニテ喧シク泣カレル時　ねびえノトキ　ねつがでたトキ　青便ノ出ルトキ　腹痛デ泣クトキ　ひきつけノトキ　食慾ノナキトキ　乳ヲ吹クトキ　肥立ノ惡イトキ　ハ無論ノ事常ニ樋屋奇應丸ヲ御飲ニナリ可愛イ御子達ノ壯健ナラン事ヲ注意遊バセ　藥價 三十錢、五十錢、一圓、三圓　全國到ル處ノ藥店ニアリ　大阪天滿橋 樋屋合資會社製

魚釣具　投網　卸　小賣　京城永樂町貳丁目　吉備商會　電話三一四番　振替京四三一八番
（御小賣共御申越次第定價表送呈）　浦島川カスミ網各種あり

京城日報代理部の靴
美麗堅牢廉に履具合良き
ボックス 甲 十一圓五十錢 乙 十圓五十錢 丙 九圓五十錢
キッド 甲 十六圓五十錢 乙 十五圓五十錢 丙 十四圓五十錢
白ズック短靴 七圓五十錢
編上及深ゴム同ネダン短靴は一圓下り　地方よりの御注文は御一報次第寸法取り圖解御送附可仕候　向既製品御入用の場合は種類足袋の紋數其他詳細御通知願上候
京城日報社代理部　振替京城三百番

京城本町一丁目二九（江戸川横入）　利根川齒科醫院　利根川淸治郎　診療時間 自午前八時至午後七時

資本金六百萬圓　積立金操越金百貳拾五萬圓
株式會社十八銀行京城支店　京城府黃金町二丁目　電話四一〇番・五八〇番　振替貯金口座京城八一四番
同 龍山支店　京城府漢江通り拾參番地　電話五〇番　振替口座京城一八貳三番
同 龍山出張所　京城府元町二丁目　電話一八番
銀行一般ノ業務ハ精々確實ニ取扱可申又京城支店及龍山出張所ハ株式會社長崎貯蓄銀行ノ代理事務取扱申候

この寶を見よ!　美しき小兒の母親は誰ぞ?
茲に揭げる寫眞を御覽下さい。何といふ美しい寢具でせう。その寢具の中に、心地好げな巢の中に、さも大切げに、貴げに、柔かに包まれてゐるこの愛らしい小兒は、この子供の兩親に取つて、天にも地にも身にも世にも、換え難い大事の大事の、たつた獨りの子寶なのです。この子の兩親は金もあり、地位もあり、名譽もありますが、これまで一人の子供もありませんでした。それで夫婦の間はさんなに寂しく、物足りなかつたのでせう。子供の無い理由を醫者に訊ねて見ますと、それは十中八九分通りまで婦人の方に欠陷があるとの事です。そこで婦人病の藥として昔も今も日本でも西洋でも有名な中將湯を服んだのです。するとこの子の母は大層丈夫な身體になつて、間もなくこの美しい兒を生みました。そして夫婦の間には幾倍の愛情が湧き、子供はこの通り大切に育てゝるます。中將湯は婦人の幸福の源、家庭の和樂の泉であります。

國產靈藥　中將湯
主治効能　▲子宮病　▲血ぶるひ　▲つはり　▲下腹痛　▲逆上り　▲産前産後　▲月經滯り　▲內膜炎　▲夜眠れず　▲こしけ　▲血の道　▲膀胱加答兒　▲婦人神經　▲逆上頭痛　▲難產流產　▲氣ふさぎ　▲腰足冷込　▲月經不順
定價　二日分 金參拾錢　四日分 金六拾錢　一週間分 金壹圓　二週間分 金壹圓九拾錢　三週間分 金貳圓七拾錢　五週間分 金四圓參拾錢
東京市日本橋區通四丁目　津村順天堂本店　電話局本六二・六三・三六番　振替東京六〇八番
大阪市大寶寺町堺筋　津村順天堂支店　電話南二五番　振替大阪四五六番

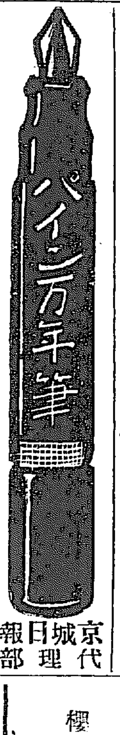

パイン万年筆　京城日報代理部

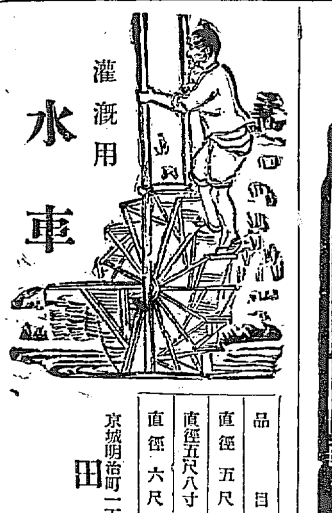

灌漑用 水車
品目	在庫數
直徑五尺	七十臺
直徑五尺八寸	百四十臺
直徑六尺	百九十臺
京城明治町一丁目　田沼商會　電話長二九〇四番　振替京城二九一六番　電信略號タヌマ（又はタヌマ）

資本金參百萬圓（明治三十八年設立）　株式會社漢城銀行　京城南大門通一丁目十四番地　當銀行ハ預金、貸金、爲替等一般銀行業務ヲ確實親切ニ取扱申候　頭取 男爵 李允用　專務取締役 韓相龍　支配人 李石鎭　電話長六〇　振替口座京城二……　▲支店所在地 水原、平壤、大田、開城、南大門、釜山　▲出張所所在地 鍾路、東大門

人參エキス　各支店及全國有名なる藥店に販賣仕居候　陸軍御用　爲一層店に品切の節は本店へ御注文願上候　朝鮮京城本町　津村兄弟商會　電話二四八〇番・一八七〇番　振替京城三五一一番　電略（ツ）又はツム

製造元とのやくそくで　砂糖、麥粉、罐詰、金巾、燐寸、石油、洋傘、鍋釜、紙類、乾物、醬油、ビール、サイダー、葡萄酒、清酒、醬油、染料、足袋、其他の日鮮人向雜貨食料品　割の安い品そろいの店　大おゝろ仁川本町　河野本店　電話二八番　振替京城一一二一番

眼科專門　京城若草町（總監部通り若草町新道路中程）　金井眼科醫院　電一五五六　新築落成　入院隨意　日曜祭日午前中

兵庫縣灘魚崎　山邑太左衛門釀造　サクラ正宗
櫻正宗櫻魂發賣元　京城明治町二丁目　山邑京城支店　電話長八四九番・一四五四番　振替貯金口座京城七五四番

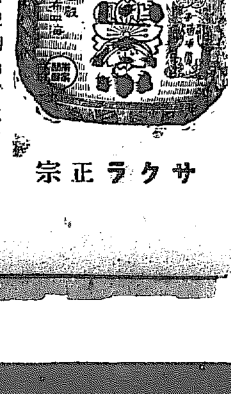

醫科化學諸器械一式　Ⓚ　仁川本町 北島藥店　電話三四・振替京城六七番　京城本町・永樂町角 北島藥店京城支店　電話七六一　藥種賣藥卸商

日本名刀傳 百十四

東京 田邊南龍講演

五郎正宗(四十四)

貞宗は大聲に『曲者押ねた、燈火を點けた〳〵』正宗も『曲者入つた、燈火を持て、一同集まれッ』此の聲を聞付けて多くの弟子が蠟燭を點けて來る、ウン〳〵と隅の方で唸つて居るのは何者と、燈子を見ればコハ如何に團九郎正近、片腕斬られて血潮に染まつて困しんで居る 貞『是れは兄弟子……お師匠様、團九郎殿でございます、正近殿でございます』盜賊を捕ねて見れば我が子なりと云ふ川柳もございますが、餘りの事に正宗は呆氣に取られましたが、兎に角早く介抱してやれと、弟子一同に命じて正近の部屋へ連込んで靜かに寢かした、左の腕を落されて居るのですが、氣象の勝た男ですから唸りは致しますが心は確乎して居ます、醫者が馳付けて疵の手當を致しましたので、口は利けるやうになりました、正宗は其の枕頭へ座を占めて 正『團九郎、汝は飛んでも無いことを致した、さては湯加減を盜み居つたな、どう云ふ譯で其樣なことを致した』團『ハイ、お師匠樣、何とも申譯がございません、實は弟子に先を越されたかと思ふと如何にも殘念で耐りませんので、自分の足らぬのを棚に上げて行掛けの駄賃に湯加減を盜んで往かうと飛んでも無い心得違ひを致しました、何卒御勘辨なすつて下さいまし、自分の惡い了簡から、生れも付かぬ不具者となりましたが、全快致した後は眞人間になりまして心を入換て修業致しますから、どうかお師匠様皆さんに御詫をなして下さいまし』正宗は不憫な奴だと涙に咽れ、是れより多くの弟子達が交る〳〵介抱致しますので、段々と快い方へ向ひ三月程のうちに疵口も全癒しましたから、相模國を出立して日本全國を巡り、名人宗匠を尋ねて修業致し、後年正近の鍛つたる劍は師正宗に讓らぬ程のものであると迄稱讃され、世に之れを片腕正宗と申すのは此人でございます、夫は後の御話、さて鎌倉にては貞宗が正宗の娘たがねの婿と成て愈々名聲を揚げました流石正宗の眼識に適ひしだけあつて天晴なる後繼者なりと褒めそやされました、村正は貞宗、正近に比して業にかけては優るとも劣らぬ腕前ではありますが、何分にも氣が焦々として唯人を斬らう〳〵として鍛ちまするから刀に殺氣があります、それを師正宗は屢次意見をして、刀は人を殺すのみが能では無い、大にしては一國を護り小にしては一身一家を護る、是れこそ眞の名劍、それには我心を正しく行ひを愼んで淸らかな平かな精神を持つて鍛たねばならぬ、先づ我が心から正して往けよと言つても、生れ付いた荒い氣質は仲々改まらず、遂に正宗に敵對して相模國を後に上方筋を差して上つて來ました、そして途中で刀鍛冶の家と見ると立寄つて腕を比べたが、一人として村正の右に出る者はありません、やがて近江國越川の手前迄來ました、傍に茶店があつて六十程の老婆が呼んで居ります 婆『お休みなすつてらつしやいまし、少しお休みなすつてらつしやいまし』村正はツと這入つて 村『許せ』婆『入らつしやいまし、御緩くりお休みなすつてらつしやいまし、今日はお天氣樣で宜しうございます、お茶をお飲み遊ばしませ』村『ウム、何か菓子を呉れ』婆『ヘー、お口に適ひますやうなものはございませんが……』と皿の上へ駄菓子を載せて持つて來る

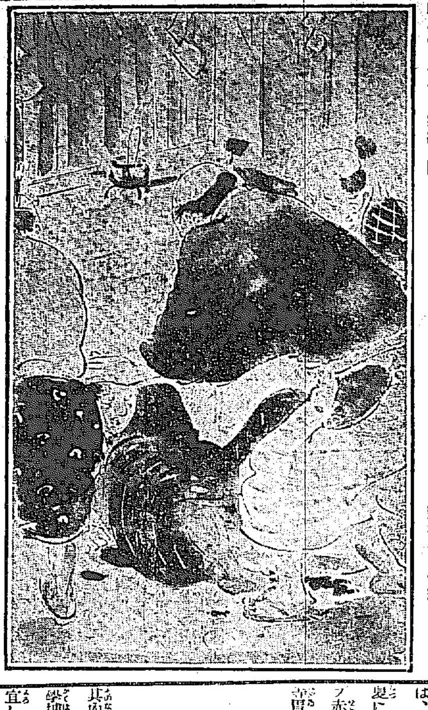

咸南共進會(續)

咸鏡南道物產共進會出品賣約規程左の如し

第一條 會場內左の箇所に出品賣約所を設け賣約主任各一人を置き農工館、林業館、鑛業館、水產館、畜產館の出品に付いては其の部に屬する賣約所に於て賣約を取扱ふ賣約主務は館の主務事務委員を以て之に充つ

第二條 出品の賣約を爲さむとする者は賣約申込書に出品府郡名及び類別番號品名數量及び賣價を記入し賣約主務に差出すべし

同一品に對し同時に二人以上の賣約申込あるときは抽籤を以て其の申込者を定む

第三條 賣約の約定は左の條件に依る

一、賣約品の引渡しは大正九年五月十八日より同月二十日に至る間每日午前八時より午後三時迄とす但し家畜、家禽に在りては五月十二日午前八時より午後三時迄とす

二、賣約品の容器及び其の裝飾に用ゐたる物品は特に表示あるものの外賣約中に含まざるものとす

三、賣約後解約の申込あるも既納の代金又は證據金は之を返還せず

四、盜難其の他避くべからざる災害に依り賣約品を亡失又は毀損したるときは解約することあるべし

五、審查の爲賣約品を毀損若くは減失し又は其數量に不足を生じたる場合は買受人の希望に依り解約することあるべし

六、同一物品に付誤つて重複の賣約を爲したるときは賣約約定簿其番號の後なる分を無效とす

七月廿九日

火曜日 (舊)七月三日 △みづのへうま△九紫暗劍南△先負△室△

▼九紫▲進退共に注意すべき日

▼一白▲貸借上に注意すべき日

▼二黑▲奔走甲斐なき日の樣なれど誠意に爲せば他日効果あり

▼三碧▲目上の引立を受くるか又は金錢の手に入るかする日

▼四綠▲金錢に有利なる日目上の引立あるべく相談事よろづ吉

▼五黃▲兎角山氣の起る日なれどウカと手を出さば失敗すべし

▼六白▲順調なる日にて緣談及び起工移轉旅行等に一切吉なり

▼七赤▲吉日にてスラ〳〵物事の運ぶ日なれど油斷を注意の事

▼八白▲急げば急ぐ程物の進行せざる日なれば靜かに進むべし

奥樣の氣轉

食の進まぬ主人に山海の珍味よりも、消化を善くし、胃腸を活動せしむる胃活を差上げてから御主人公の食の味が善くなつた

夏(ナツ) ノ 胃(イ)

夏の氣候は、自然と人の胃を弱らし筋肉が弛んで來る、兎角食物が進まず身體が倦怠なる、平素より胃の弱い者は、尚更である、是に水アタリ、食アタリ、コレラ赤痢、暑氣アタリ、腸チブス等胃腸に關する病の多いのは、此の共適劑である、胃活は時勢の進運に伴なひ、其內容をも改善し、內科專門醫學博士帖佐彥四郎先生が、配劑宜しきを得、胃の諸症に對して顯著なる効能ありと、賞讚せられし藥でありますから、胃活は如何なる家庭にも無くてはならぬ常備藥である

胃活の特色

(一)胃活は重曹主劑にあらず

(二)胃活は一時的消化藥に非ず

(三)胃活は口中藥にあらず

(四)胃活は容量大なる藥に非ず

(五)藥は必ず思立たる時買玉へ

胃病良藥 胃活

定價 一圓五十錢、三十錢、廿錢 十五錢、全國各藥店ニアリ

本舖 東京・大阪 山田安民藥房

外科內科 皮膚科 島崎病院

京城旭町一丁目 電話一七三六番

院長正六位勳四等 島崎龍一

▼鮮滿を風靡する パイン萬年筆の權威

綠出	八圓八十錢
綠出	六圓八十錢
短軸	四圓九十錢
實務用	三圓八十錢
學生號	二圓八十錢
事務用	一圓九十錢
新製品吸入式	五圓八十錢

▼萬年筆の名はパインに依りて愈高し▲

發賣元 京城太平通り 京城日報社代理部 振替京城三〇〇番

イケダ小兒內科病院 池田季雄

京城三越吳服店前へ入る旭町四丁目 電話(病院二三四番 自宅二〇〇〇番)

大日本優等淸酒 ハクツル

品質純良 衛生無害

攝津灘御影町 釀造元 加納合名會社

京城本町二丁目廿日番地 發賣元 前田酒店 電話一三七番 振替口座四二五番

酒井婦人病院

京城永樂町二丁目(商品陳列館裏門通) 入院隨意 電話一八〇〇番 酒井一郎

朝鮮銀行

資本金 四千萬圓

拂込濟資本金 參千萬圓

積立金 四百貳拾壹萬八千圓

總裁 美濃部俊吉

本店 朝鮮京城南大門通

預金、貸出、割引、海外諸爲替、地金銀ノ賣買其他一般銀行業務並朝鮮滿洲及浦潮斯德ニ於テ金庫事務ヲ取扱申候

支店出張所及派出所

內地 東京 大阪 神戶 下關

朝鮮 釜山 會寧 仁川 平壤 鎭南浦 元山 群山 木浦

滿洲 大連 旅順 營口 遼陽 奉天 奉天新市街 鐵嶺 開原 四平街 鄭家屯 長春 吉林 安東縣 龍井村 哈爾賓 傅家甸 齊々哈爾 滿洲里

支那 上海 青島 天津 濟南

露領 浦潮斯德(松田銀行部) (貨幣交換所)ブラゴウエシチエンスク ハバロフスク

右ノ外倫敦、紐育、巴里其ノ他內外樞要ノ地ニ爲替取引先有之候

醇美淸酒

到る處酒店雜貨店に販賣せり

發賣元 大塚合名會社京城支店 京城明治町二丁目 電話四〇一番 振貯京城五七〇

滿鮮支店所在地 釜山、平壤、安東縣、大連

適應症候

一頭が重く或は痛く頭內が朦朧とする人

一眼が疲れ易い人

一逆上せて茫乎となる人

一眠らうとしても眠れぬ人

一眠れて惡い夢を見たりする人

一些細の事を氣に懸ける人

一何事にも怒り易い人

一悲しい事も無いのに泣たい人

一精神の鬱々する人

一何事も悲觀して厭世的になる人

一物事を深く考へる事の出來ぬ人

一物事の理非判斷の出來ぬ人

一物事の記憶の不良なる人

一雜念頻りに起し集注の出來ぬ人

一神經衰弱に罹つて居る人

一血の道に罹つて居る人

一陰萎や遺精で悲觀する人

一腎臟病に苦しむ人

一產前產後又病後の衰弱を防ぎたい人

一勉學をして直に疲れる人

一勞働をして疲れ易い人

一精神の疲勞を早く治したい人

一筋骨の疲勞を速かに癒したい人

Scientific Research Made

MITSUWA GINSENG TABLETS. 100 tablets ¥ .50 500 tablets ¥ 2.00

This remedy feeds vitality to the strained and careworn nerves and dispels the brain fag. It is efficacious for anaemia, inanition, hysteria, hypochonderia, energy-decline and is especially good for kidney troubles. Not only it improves the muscular tone and invigorates the nerves, but it also excellent for the means of recovering power to persons of weak constitution who are flabby and incapable of continued exertions.

實驗的研究に依て效力を確認せられたる

ミツワ人參錠

定價 百錠入金五拾錢 五百錠入金貳圓 內地以外は關稅運貨を加ふ

主治 神經衰弱、ヒステリー、ヒポコンデリー、頭痛、偏頭痛、眩暈、腦貧血

效能 腦充血、腎臟炎、貧血、老衰、榮養不良、精力減退

ミツワ化學研究所に於ては、豐富なる學識と精密なる檢索とに依り、漢藥人參を系統的に研究し、鎭靜、催眠、利尿、興奮、强壯等の諸作用を呈することを證明せり、ミツワ人參錠は該研究を基礎とし、合理的に精製せらるるのにして、神經衰弱、ヒステリー、ヒポコンデリー、及び是等の疾患に發現する諸症候、即ち精神興奮、精調異常、意志薄弱、讀書計算不能、思考力判斷力記憶力減退、睡眠不安、消化不良、心悸亢進、手足厥冷、遺精陰萎等に對して偉効を現はし、頭痛、偏頭痛、眩暈、腦貧血、腦充血の如き神經系疾患を治し得べく、尿異常、浮腫其他の苦惱を除き、分娩前後及び結核、瘧疾、梅毒、神經病、胃腸病、子宮病、諸種傳染病等に因る貧血並に榮養不良を恢復して、體力を增進し、又精力減退即ち精神の困憊並に筋肉疲勞を癒し、頭腦を明晰にし、意氣を旺盛ならしめ、老衰の諸因を去る等の卓効を奏す。

ミツワ石鹼

凡そ石鹼は工業用、洗滌用、洗濯用、浴槽用、化粧用等各用途に從つて其種類を異にすと雖も、而も皆等しく、遊離の亞爾加里なく、遊里の脂肪なく、些の混合物なき化學上の純石鹼たらざるべからざるは素より當然のことなりとす。

皮脂の分泌量多くして而かも粗造なる本邦人の皮膚及び漆黑を貴ぶ毛髮の洗滌に用ふべき化粧用石鹼は啻に化學上の純石鹼たるの故のみを以て其適否を論ず可ず

ミツワ石鹼は化學上の純石鹼たるのみならず尚左の性狀を具備す

一原料を精選し、脂肪に、香料に、苟も刺戟を感ずべき虞あるものを用ひず

一溫雅の芳香を有す

一細き泡沫を生じ適度の溶解性を備へて能く水にも溶解し而も浴室に用ひて半途に溶け崩るゝが如き憂なし

故に、一般の家庭に於ける浴室、化粧用として衛生に適ひ經濟に合する理想的實用品なり。

(現品縮寫圖)

種類	
大形	金貳拾五錢
中形	金拾八錢
小形	金拾六錢
極小形	金五錢
水石鹼	金參拾錢

內地以外は關稅運貨を加ふ

本舖 ミツワ家庭藥 ミツワ規那鐵葡萄酒 ミツワ人參葡萄酒 肝油ドロップス 御園化粧品

發賣元 東京市日本橋區橘町四丁目 藥劑、滋養品、石鹼、香粧品、小間物問屋 登錄商標 丸見屋商店

電信略號○ミヤ 振替口座東京七一〇番 電話特長浪花三〇・四〇四八・四四九・四五〇・三〇〇〇番

日本郵船仁川出帆

大連、天津、牛莊行 濟州丸 七月 日正午出帆 高砂丸 七月 日正午出帆 相模丸 七月 日正午出帆

都合ニヨリ早發スルコトアルベシ 仁川海岸町一丁目電話十番 堀回漕店

五光商會汽船出帆廣告

◎第三五光丸 元山、西湖、城津、清津行 七月 日釜山發 日元山發

◎第三五光丸 門司、宇品、神戶、大阪行 七月 日元山發 日釜山發

釜山 大池回漕部 電話一三 元山 田口回漕店

尼崎汽船仁川出帆

群山木浦下ノ關大阪行

△赤心丸 七月 日後四時出帆

△一心丸 七月 日後四時出帆

△神代丸 七月廿五日後四時出帆

△秀吉丸 七月廿八日後四時出帆

△君が代丸 七月 日後四時出帆

△大有丸 七月 日後四時出帆

○印船客御斷 仁川海岸通二丁目 電話九番 高杉回漕部

共同汽船仁川出帆

阿波共同汽船株式會社

△大連直行 第二十一共同丸 七月廿五日午後入港 七月廿七日正午出帆

△青島直行 第十一共同丸 七月 日午前入港 日午前出帆

△六麥島行 第十三共同丸 第二十三共同丸 七月 日午後入港 日正午出帆

朝鮮鐵道主要驛にて荷客連絡取扱大連にて青島行定期船接續荷客共通輸送

仁川代理店 本町四丁目電話七二三 野口商會

元山代理店 春日町電話二四七番 田口回漕部

京城取次店 南大門電話一二七六〇 河村運送店

朝鮮郵船出帆

大阪船舶等の爲め變更する場合有之候に付詳細は本社又は各支店出張所代理店へ御承合被下度

△敦賀行 清津、城津、元山經由 平安丸 八月一日 清津發 七月三日 元山發

△浦汐行 大阪、門司、釜山、元山、城津、清津經由 忠清丸 七月三十日 釜山發 八月一日 元山發

△雄基行 勝門發、釜山各港經由 平壤丸 七月三十日 釜山發 八月二日 元山發 咸鏡丸 八月四日 釜山發 八月七日 元山發

△元山雄基線 元山起點各港經由 雄基間往復 鏡城丸 七月廿七日 元山發

△大阪行 釜山、關門、神戶經由 浦潮、清津、城津、元山 忠清丸 七月九日 元山發 七月十一日 釜山發

△關門行 雄基發、清津、城津、元山、各港經由 京畿丸 七月卅一日 元山發 八月三日 釜山發 雄基丸 八月五日 八月八日

△金剛山遊覽便 元山發 長箭行 月六回但自六月三十日

三浦丸 七月廿九日

△鬱陵島行 釜山發浦項及各港經由 盈德丸 八月三日

釜山浦項線 釜山、浦項 ○宗信丸○慶尙丸 龍頭經由 釜山浦項間互ニ每日一回發

△濟州島行 釜山發 木浦經由 昌平丸 八月二日 釜山發

△濟州島行 木浦發 東廻 由西廻島嶼經由 東廻 公州丸 七月廿九日 西廻 八月五日 木浦發

△釜山麗水線 釜山麗水相互ヨリ每日一回出帆

木浦麗水線 木浦麗水相互 天丸 七月廿七日 木浦發

△多島海行 木浦發多島海各島 慶興丸 八月一日 木浦發

△木浦行 仁川發各地經由 江田島丸 八月一日 仁川發

△海州行 ○全州丸○南陽丸 仁川海州相互ヨリ每日一回出帆

△鎭南浦行 仁川發各港經由 晋州丸 八月三日 仁川發

△大連青島行 仁川發芝罘經由 江原丸 七月三十日 仁川發

朝鮮鐵道及船外船ト荷客聯絡ス

本社 京城南大門通 電話長三三三

釜山 佐藤町 釜山出張所

元山 海岸通 元山出張所

仁川代理店 堀回漕部

木浦代理店 山野回漕部

京城荷客取扱店 京城南大門驛前 松原運送店 電話長一一七〇

其他各寄港地ニ荷客取扱店アリ

第五版 京城日報

大正八年七月二十八日(月曜日) 第四千二百四十九號 (一) THE KEIJO NIPPO

(明治三十九年九月二十一日第三種郵便物認可)

(月曜日休刊)

本紙定價 一部金參錢 壹箇月金七十五錢▲郵税 拾五錢 郵券前金▲參箇月前金貳圓六拾錢▲六箇月同五圓廿錢▲壹箇年同拾圓 郵券代用二割增

廣告料金 五號十四字詰一行一圓五拾錢同特別二圓▲二號七字詰同二圓▲三號八字詰同一圓五十錢▲四號九字詰同一圓六十錢▲六號十六字詰金一圓

發行兼編輯人 奧田直毅 印刷人 小川三之介

發行所 京城太平通一丁目 合資會社京城日報社 電話番號 長六千九〇〇番 振替京城 長六千九〇〇番

新製の照明彈 は夜間に[illegible]し得、探照燈光の如く照者自體の位置を暴露する事なく又潛水[illegible] 照明彈は一面に照射する[illegible]なる一彈を以てすと[illegible] 照明彈は頭部に[illegible]彈と同樣なる信管ありて間時にして信管は[illegible]す照明光力を大にせんが爲めに中に含さしむるを得、[illegible]は戰鬪力を約二割五分增加し得べ[illegible]

[illegible]八月一日實施 [illegible]を標準とすべし[illegible]

ヴェルサイユ平和條件授受(四)

五月八日在巴里 本社特約員 上田碩三

◎諸君、永續の平和を齎すべく我等を此處に誘へる崇高なる要求に對し我等は感慨ある深きものあり』と是れ彼の劈頭の言葉にして其聲は高からず震へ乍ら、机上の草稿の上に預けたる其手はワナ〳〵と震へるを見たり、而も吶々彼ランツアウ伯は敢て起立せず坐したるまゝ之を述べたり議長が一言を發するや必ず起立するに對し彼が坐したる儘の演說は之を西洋流に解釋すれば固より禮にあらず、果然議席は其不都合を咎るが如く又呆然たるが如く囁きの聲は各所に聞ゐたり、而もランツアウ伯は全く之を顧らざるもの、如く全草稿を十數節に切りて其の一節宛を讀み上げ、傍の獨逸側通譯官二名をして各佛英兩語に通譯せしめたるが獨官の通譯亦道に狼狽の體に見ゐたり

◎ランツアウ伯は先づ獨逸の敗北を認め其武力の全く潰滅せるを斷言し、さて戰爭の責任に關しては獨逸のみが其責任者にあらざるを主張し『獨逸及び其の聯合國民は眞に自己防衛のために戰ひつゝありしを信じて疑はざりし』と說き『現戰爭の原因が偶々墺匈國皇儲の刺客の手に依り倒れたる時に醸したりとするの謬見なることは今や爭ふの餘地なく、實は歐洲諸列强に於る帝國主義の最近五十年の歷史は擧げて皆國際的形勢に毒を刺しつゝありたり、曰く報復政策、曰く民族壓服政策曰く民族自決權の蹂躙等總て是等は歐洲の病根に寄與し遂に世界的戰亂を釀すに至れり』とて責任の聯合國にも存することを諷し『但し吾人は政治上、經濟上、戰を起させたる者の責任を輕減し又は人類の權利を蹂躙せる罪惡を否認せんとするに非ず、開戰當時獨逸帝國議會に於て叫ばれたる『白耳義に對し不正は行はれたり』との宣言は吾人今茲に繰返して聲明す即ち吾人は白國に對して侵されたる不正を償はんとす』とて白國中立侵害を悔ゆるの情を述べ、次いで『休戰條件が其提示に至るまで六週間を要し更に講和條件が今日獨逸に提示さるゝまで既に六箇月の永きを要し其の間封鎖政策の續行は獨逸非戰鬪員の幾萬を殺せり、戰鬪中の罪惡必ずしも恕すべからざるべし、然も今は勝利のため將た國民の責任の防衛手段として犯さるゝもの、所謂戰勝の保障せられて尚封鎖を續行し故意の冷淡を以て幾萬の國民を殺すは果して奈何乞ふ諸君が罪惡及び處罰につき考慮せらる、時此事實につき一考せられんことを』と舌鋒漸く鋭く、語者の聲も漸く震へを脫し其態度は自ら定まり來る、而して此間議長を初めヘッド、テーブルの面々皆意外なりとの面持にて演者の言に耳を澄まし、就中佛蘭西の虎は寄らば噛み倒さんず權幕を以て太き眉を八の字に打ち寄せ堅く口を結ぶ、ウ氏の赤ら顔亦熱して益々赤く、ロ氏は緊張の度稍輕く寧ろ冷評的に聽者を襲ずむの色あり、フオッシュ將軍に至りては嚴然腕を拱いて遙に獨逸全權を睥睨する所、道に聯合軍の指揮官として頼もしく、我が西園寺侯は例に依り端然として正面を見詰めたるまゝ『獨逸の野人共が』と云はぬ許りに見向きもせず、牧野男、珍田子、松井、伊集院の三大使は齊しく獨逸全權を見詰めて熱心に傾聽すると相向つて座せるパデーウスキー氏がランツアウ伯の言を咎むるが如く屢々後を振向いて爛々たる其の眼光を以て睨む所恰も鬼女の後を振向くが如く物凄し

飽迄糺彈せよ

寛城子事件

寛城子に於ける支那兵の暴行事件に就て當局が如何なる方寸に出づるやは判明せずと雖も我等は此問題を地方問題とすることの何の理由なく中央の問題として飽迄曲直を爭ひ支那兵の行爲を糺彈せんことを主張せんとするものなり最近支那國民は我に對して輕侮の念を挾みつゝあり至る所排日的氣分の橫溢しつゝある所以のものは畢竟するに我國の威力の足らざるの致す所にして日露戰役は勿論日露戰爭後數年の間は帝國の威信はよく支那人の間に徹底せるものから在留邦人にして彼の國民に輕侮せらるゝもの殆ど絕無なりしと雖も大正三四年の交よりして彼の國民の我れを見ること恰も對等國若くはそれ以下の如く見るあり殊に

英米勢力

の支那內地に入り込むこと旺んなれば盛なる程彼等はこれを賴みて我れを遠ざくる方策を講ずるに至り最近に至りては事毎に日本を排斥し日本の威嚴は全く地を掃ふの如き狀態に陷りしなりかくの如きは日本の彼れに對する態度の如何にも鷹揚を極め恩を施すことにのみ汲々として聊かも威嚴を示すことなかりしに起因するものにして彼等の眼中に歐米勢力ありて日本勢力は殆んどなきなり今回の事件たるこれ又我れを輕侮するの念より出でたるものにして此問題の善後策こそ我國に取つては重大事件といはざるべからず然るに此の問題に對し一部我國民中には須らく大國民たるの襟度を示し極めて

寛大なる

方針の下に其の解決を期待し何處迄も恩を彼に賣らんとするものあるが如し成程王道を以て對手國に臨むは外交の最も上々なるものには相違なしと雖も其の手段も相手國によりけれ支那國民の如き何等の情誼を解せず只利害一點にのみよりて動かんとするものに對して誠意を用ゐたればとて何等有難く思ふの謂はれなし彼れと相提携せんとせば利害を以て結び付くより外良策なく而も此の途にかけて先天的無能力なる我國民としては先づ以て一方に威力を以て臨み追々彼等を牽制するを以て臨むべからず我國は既に彼れに對して事毎に恩を施し厚誼を盡し、而して

失敗に終

れり然るに今彼れに假面を全く蹂み躙られて迄に寛大なる態度を以て彼に臨まんか恥の上塗をするより外得る所何物もなけん我等は徒らに宋襄の仁をのみ學んで國家百年の大計を誤らざるや我政府が嚴然たる態度を以て彼に望みこの問題の解決に努力せんことを切望せざるを得ず徒らに寛大なるのみこれ事とするに於ては眞の意味に於ける日支親善は到底之を期待し得べからざる也(某將校談)

渓流 古賀祐雄筆

物價前途如何(一)

世界的騰貴

歐洲戰亂の齎せる物價の騰貴は昨秋休戰の約成ると共に一時其步みを緩めたるの觀ありしも今春再び騰勢に轉じ其步調寧ろ戰時中に倍せるの傾あり此趨勢は獨り我國のみならず各國を通じての現象なるもの、如く近著の外電に據れば英國前大藏大臣ボナーロー氏は政府が物價騰貴問題の重大なることを熟知し近く特別調査委員會を設置の意あるを聲明し又羅馬よりの電報は伊太利が物價設定の目的を以て全國各自治町村代表者會を招集する旨を報ぜり物價問題の聲は漸く重きを加へんとする此際、我國に於ける主要なる物資の價格の現狀、變動の跡を記して參考の資に供せんとするに就ては之に先だち世界の物價が戰時、戰後に亘りて如何なる步調を辿れるかを記するの要あり

佛日英米順

古來戰亂は必ず物價の昂騰を伴なへるが中に就ても過去に於て最も顯著なるは一七九三年より一八一五年に至る奈翁戰爭にして英國の指數をして空前の高位に昇らしめたり爾來クリミア戰役、米國南北戰爭、普佛戰役、ボーア役等何れも指數增大を來したるが元より奈翁戰爭當時のそれに及ばざりしが今回の戰亂は規模の大にして期間亦長かりしだけ物價昂騰の幅も遂に過去の例を破りたるや論なし最も興味を惹くべき獨墺の實狀に就きては材料の缺乏之が記述を許さゞるを遺憾とするが爾餘の主要交戰國たる英米佛の三國に就て記せば佛國の昨年の總平均指數が戰前(一九一三年)に比し二十三割九分の騰貴を示せるを筆頭として英國は十二割五分騰貴を以て之に亞ぎ最下位の米國尙ほ十割內外の騰貴を示せり右は何れも戰前(一九一三)を總平均を百とせし百分率比較なるが我日本銀行調査の物價指數に依り大正三年六月の指數を百として戰時中の最高位たる大正七年十月の指數を之に比較するに十二割六分八厘三毛の騰貴にして佛國に次ぎ英國を凌ぐの地位に在るものなり元より前記の如く英米佛三國の數字は一年總平均の比較なるに我國の例は大正三、七兩年の特殊の月を擧げて對比せしものにして兩者を對照して直ちに騰貴額の順位を定め難きも少くも之に劣らざるは推知し得べし

休戰と低落

各國民は戰後彪大なる戰費の負擔により物價騰貴に苦しむの時あるを覺悟し乍らも尙ほ此時期の到來するに先だち、講和後或期間は物價に小康あるべきを豫想せり、其當否は姑く措き、物資の窮乏と奔騰熄む所なき物價の昂騰とに惱まされつゝありし交戰各國民にとりては此豫想は唯一の慰めにして多くは望みを戰爭の終熄に懸けたり。昨秋十一月休戰條約成立の報は明かに物價奔騰の步調を亂さしめ指數をして低減せしめ、或は低減せざるまでも現狀維持の狀を呈せしめたり然れども是れ巨額の軍用註文破棄せられ戰時特殊の必要より特殊の物資が暴に需要大なりしものにして一般經濟は尚ほ急激なる低落を見ず物資は講和の成行、財界の前途の豫想に苦しみ一般に手控の姿となりしより一時的沈衰狀態に陷り物資の停滯を見たるも一般消費者には闡明せられたる物價低落の惠福を齎すに至らず平和後最初の新年を賀しつゝある間に戰後の回復事業經濟界の復活物資の移動は徐々に指數の騰上を促し各國の指數を三月を最低として再び騰勢を恢復し今や戰時中の記錄を破れる者少からず休戰後の指數の變化は特に重要なる研究に値するものあり

拾得金公告

一金七拾圓也

右七月二十二日拾得屆出アリ心當ノ者ハ申出ラルヘシ

京城 本町警察署

輸入元 釜山大倉町 ミトヤ商店

芳醇 ナイアガラ ウヰスキー

米國ナイアガラ釀造會社(元詰)

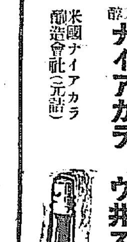

糸崎船渠株式賣出

□□資本金壹千萬圓□□好利廻りの採算株□□

◇修繕船渠の世界的缺乏 增大と之れが使用の後を受けて今や大小の船渠は何れも本年中既に契約中にして到底來るべく其前途は益々多望なり

◇自ら天然の一大船渠 界的航路たる瀨戶內海の中樞に位し天然の要害に宜しく又堅牢にして自ら天然の一大船渠たりと謂ふべし

◇東洋唯一の模範的設備 とる設備に加ふるに本邦有數の技術家を網羅し最も進步せる救難事業を兼營すべし

◇收益の迅速工費の低廉 其人造の的利にして收益の莫大なる世既に定評あり工程迅速にして工費低廉なるのみならず

◇採算の的確と配當保證 最も安全有利なる配當を保證し得る所以也

海運界空前の活況に伴ふ粗造船舶の激增は世界的大缺乏時代を現出し我國の船渠の狀態は戰後尙ほ世界の船舶は造船を離れ……當會社の船渠敷地糸崎は東方唯一の海陸の交通至便、四時風波無く岸壁の……當會社は此天惠を活用すべく最新卓越の技術家を網羅し東洋唯一の模範船渠たらしむ……船舶に於ける船渠は恰も人生に於ける……當會社の收支計算は凡て堅實的確を期し如何なる不況時代に遭遇するも第一期の……

創立委員長 男爵 肝付兼行

發起人並相談役 工學博士 黑川勇熊

發起人及賛成人(發起人印○)

大阪 ○今西林三郎 東京 原 …… 大阪 ○星野 …… (以下發起人及賛成人氏名略讀不能)

如斯多望多福の有利株なるを以て弊社は夙に其將來を達觀し率先引受たるもの、內より之を汎く江湖に推奬し一株金拾三圓五十錢(拾貳圓五拾錢拂込濟のもの)均一の破格なる割安を以て提供せんとす。準備株數に制限あり此際至急御申込あらんことを 但期日前と雖も滿株の場合は謝絕する事あるべし

提供要項

株數 三千株

提供價格 拾三圓五拾錢(拾貳圓五拾錢拂込濟)

申込單位 拾株以上

申込證據金 壹株に付金五圓也

但金額拾參圓五拾錢御支拂の方は現株相渡申可候

締切期日 八月參拾日

送達方法 番金と同時に荷爲替又は代金引替郵便にて送達す

地方送達は書留郵便にて御送付申上候

賣出店 東京市麴町區麴町四丁目 太陽商事株式會社 電話九段 特長 一、四四四 一、〇九三 振替東京 三三八六〇番

東京高工教授工學博士 吉武榮之進先生閱 前東京府立織染校教諭 菱山衡平先生著

絹の染色及處理法

定價金二圓 送料內地十二錢

染色工業の最新知識!!! 各種絹の理化學的性質及處理法を詳述す當業者技術家絕好の參考書

第一編に於て絹の物理的性質・化學的性質・持種化學的處理・定量法・檢定法・判別法・染色法・各種試驗法・增量法・增量絹の檢查法・絹織物の各種處理法を詳細說明し 第二編には野蠶の種類・柞蠶絲及天蠶絲の物理的性質・化學的性質・飼蠶絹と家蠶絲の優劣比較・精練漂白法・染色法等・柞蠶絲及天蠶絲以外の各種野蠶絹に就て研究家の參考に資する處多し

東京市小石川區 大日本工業學會 振替口座東京六一一八〇

京城本町二丁目 大阪屋號 振替二五七三

營業品目錄

罐詰、穀物、漆器、海産物、金物、針金、紙類、菓物各種、漬物、醬油、銘酒、荒物、雜貨、用具、文具、陶磁器、石油、洗濯石鹼、セメント、コールター、其他日鮮人向日用品一切

◎蠶繭買入

仁川新町 龍山〔十〕組代理店 津田兄弟屋本店 長電話七六二番 振替京城三八九番

京城明治町二丁目 津田兄弟屋支店 電話取次 長一六七〇番 振替京城三八二番

黃海道甕津 秀山 津田兄弟屋出張店

經濟界の一大驚異を來したる本書

天下の實業家に一大覺醒を與へたる本書

賣切、又賣切、今回第廿八版製本出來

貯金研究社長 高柳淳之助口演 大成社速記部速記

金錢利殖法の極意

定價金九十錢 送料六錢

三六版百六十六頁 雜誌貯金之研究二冊付 賣行多大、手數省略の爲め代金引替御斷り。代金添へ御注文乞ふ。

●本書內容(大略左の如し)

▲第一 毎日十錢 づゝ貯金すると十年目には六百圓になるから其後は貯金なくせずに只其六百圓を年一割二分に利殖して行くと僅に二十五年で一萬圓といふ大金が得られる其詳細

▲第二 僅二百圓 の元金さへあれば一文も貯金せずとも之を年一割二分に利殖すればそれでも三十五年に一萬圓になる、故に財産を作るには貯金より利殖法が大切だといふ詳話

▲第三 利殖計算 たとへば茲に何百圓の元金があるが之を年何程の利子で何年利殖すれば何千圓になるか一寸計算が六づかしい、それを極簡單に胸算で出す方法

▲第四 警官問答 新聞雜誌に一萬圓位の貯金は誰にも出來るといふ廣告を出した爲め高柳先生が所轄警察官から取調べを受けた上巡査に如何して一萬圓を作れるかと尋ねに答へたる巡査一萬圓貯金法

▲第五 貯金秘訣 貯金は出來そうで中々出來ぬもの其れは何故か、かくの如くせば貯金は誰にも面白く出來ると云ふ心理學から結論した高柳式貯金奬勵法

▲第六 貯金の害 大切な火でも火事を起せば大害を起す如く、貯金でもやり樣によつては大害を起す、特に郵便貯金奬勵の爲め一世は疲弊したと云ふ話、これ實際談である

▲第七 郵便貯金 今度は郵便貯金の利用法を述べてある、郵便貯金はどういふ風に預けると利益になるか如何なる人々は郵便貯金をやる方がよいか、如何なる人は郵便貯金すべきでないか詳說

▲第八 銀行預金 銀行は一種の商人だから掛引によつて高い利息で金を借られる、又安い利息で金を借られる、あるかの如く考へてるが世間の人は銀行を官署でもある如く考へてるが其掛引方法

▲第九 三年預金 隨分あつたが今は殆どツブれて仕舞つた、三年預金なぞ云つて特別の貯金を取扱つてゐた銀行はナゼツブれるか其のわけ

▲第十 生命保險 貧乏人には生命保險の必要な事、金持には不必要な事、此の生命保險會社が確實であつて、そして掛金が安いか、保險會社の組織と利益配當付の保險契約をする會社

▲第十一 貯蓄債券 貯蓄債券や勸業債券は五百圓千圓のクジに當る樣に賣り出してゐるが其れは中々當るものではない事それより寧ろ定期預金でもして高い利息を取るが利益である事

▲第十二 農工債券 これは除り世間の人に歡迎されて居ないが一番よい債券である事、それから之を買ふ人が多くなれば地方町村が榮ねて行く事、利廻りのよき事、確實なる事

▲第十三 物價騰貴 成人が一生懸命に働いて其れを皆貯金して居た金はふわたが物價騰貴の爲めに今は僅かの額になつて後悔してゐる實驗談、然らば如何にすべきかの研究

▲第十四 日本銀行 明治十五年に日本銀行の出來た時に僅二百圓出資して置けば今日では大富豪になつてゐるのである

▲第十五 貸家貸地 地所を買つたり家を建てたりする事が何れがよいか、人は株を買ふ人を見て危險だといふが株は配當金より增資が樂みな事、に就いて詳細に說明して株の方が安全なものとの說明

▲第十六 經濟軌道 人間にも軌道がある如く經濟界にも軌道がある、一定の道があつて、何年かの間に一廻りして來る、其れは經濟學者の皆承認する所であるが、年數が西洋の學者と日本の學者とでは多少の差あり

▲第十七 軌道縱斷 即ち前記の經濟軌道を縱斷したる圖解であつて、昔から之を心得て利用した人は働かずして富豪となり、知らぬ人は一生懸命働いて貧乏はかりしてゐる

▼注意 この第十六第十七が本書の最も價値のある所特に軌道縱斷圖は高柳先生の苦心創案のものなり

▲第十八 一力貯金 一萬圓位の貯金は誰にも出來ると云ふ全國の新聞雜誌に廣告してあるが其の方法と計算表、一力貯金の歌まで一通り分るくはしくは機關雜誌貯金の研究を見られよ

▲第十九 金利積算 年三分、年四分、年五分、年六分、年七分、年八分、年九分、年一割、年一割二分、年一割五分、年二割の利率で一年から五十年目に至る各年毎の積算表

▲第二十 一分の差 年利一分の差位は世人はナンでもない様に思つて居るがそれが計算して見ると非常の大差があるそれを表によつて說明し金持になるには一分の利差に注意せよとの說

▲第廿一 青年貯金 同じ百圓儲けた人でも三十歲で儲けた人と六十歲で儲けた人では二十倍の差がある、若い時儲けて年老いてからは遊んで居るべきものとの詳說

▲第廿二 貯金半額 一萬圓の半分は五千圓半分は僅十圓だといふ事を算盤を以て一萬圓の貯金する一萬圓の半分は僅……詳細に面白く說明してある、これ高柳先生の持論なり

▲第廿三 四十億圓 既に五十萬圓以上の財產を作つて居られるそうして一生の間には四十億圓以上の財產を來る筈だがせめて一千萬圓以上には必ずすると云はれてゐる高柳先生は斯の如く大目的の下に活動して居られる

▲第廿四 三大事業 是れ目下十數種の會社の取締役をして居らるゝ三大事業を企て居られる其の抱負の大略

以上女子共にもよく分る樣に說明してある

右內容の大略を讀みたるだけにても面白きにあらずや、記事の如何に有益なるかは讀了者の等しく讚美する所なり、之を未だ讀まざるの士に讀を勸むると同時に、各種學校、青年團、圖書館、銀行、會社の備品として推獎す

雜誌添附 此際本書御注文の方に雜誌『貯金の研究』二冊宛添付送本す代金はなるべく振替貯金にて御送りを乞ふ着金即時送本致します

發行所 東京市神田區小川町三五 振替東京 三六〇二〇番 金山堂書店 電話神田 三〇五五番

米支同盟說
在佛委員間に交渉進捗
果して成立すべきや否や

巴里電報に接すべき筋よりの報道によれば在巴里支那講和委員は戰後支那に對する各國の經濟的侵略に備へ且つ米支兩國共同の利益を擁護する目的を以て米支同盟を締結せんとして已に數回に亘りて米國講和委員と會見し議進行中なりとの說あり（紐育電報）

上院の行動を難ず
紐育ウオールド紙の硬論

紐育ウオールド紙は對獨講和條件中の山東條項正文を掲げて說明せる後「日米の敦厚なる國交を害せんとする上院の不謹愼なる行動は果して米國の正當なる利益を增進する所以なりや千九百十七年迄の獨逸外交の目的は米國を煽動して日本と開戰せしむるにありしが今や米國上院議員の一部が此策を執らんとは怪訝に堪へざる所なり元來彼等は支那に就て何等顧慮する者に非ず況んや山東其者に就てをや即ち彼等は講和條約を破棄せん事にのみ腐心し其結果の如何に重大なるかに就ては思ひ及ばざるもの〻如し」と（紐育電報）

米國々務卿歸米

國務卿ランシング氏は二十三日巴里より歸國の途に就けり（紐育電報）

日獨單獨講和說
在海牙日本公使館公式に否認

ロッテルダム來電に據れば海牙の日本公使館は戰爭中獨逸が和蘭植民地に於ける自由行動を條件として日本を聯合國より引放さんがため單獨講和を申出でたりとの說を公式に否認せり（倫敦電報）

ウラル過激軍優勢
エカテリンブルグ市の陥落說

伯林來電はエカテリンブルグの危險を報じつ〻あるが某所着電によればウラル方面に於る過激軍は其後奮戰を繼續し最近エカテリンブルグ市を占領せりとの報ありエカテリンブルグ市は西伯利と歐羅巴を界するウラル山系の頂上より少し東側の地區によりたる地點に位する都會なりエカテリンブルグ市陥落して過激派軍直ちに突進せば速かに西伯利に侵入することを得る次第なりとされば エカテリンブルグの陥落はオムスク政府に非常なる恐慌と動搖とを與ふるものにしてオムスク政府の國民中には其家族を既に同地より避難せしめたるものありといふ（東京特電）

對獨食糧管理補給

最高經濟會議は同會議の獨逸へ物資施設に對する手配をなすと共に獨逸に對し食糧を管理しこれを補給する事に關し責任を帶ぶる事を五頭會議に勸告すべく決議せり（巴里電報）

倫敦の戰捷行列

倫敦の戰捷行列に加はりたる阿武陸軍大佐は曰く日本陸海軍將校並びに支那及び暹羅陸軍分遣隊代表者唐將軍及びラニ將軍は熱狂なる群衆の歡呼を浴びたりと（倫敦電報）

英鐵道罷業落著

英國東北鐵道の同盟罷業は會社側と全國鐵道從業員との間に協商の結果漸く落著したれども罷業員は尙該調停條件に反對し居れど罷業者の九割は該條件を承諾すべき模樣なり（倫敦電報）

小幡公使の勸告
奉吉兩軍の戰鬪中止を

奉吉兩軍愈々戰鬪を開始せるが其の結果引いて鐵道沿線租借地にある邦人等に迄で危害を及ぼすべき恐れあり且つ準備上の損害も甚大なるものあるより既に小幡公使は之が防止手段を取るべく北京政府に注意勸告したるが更に又此際速かに戰鬪中止手段を取るべく勸告を發したりと（北京電報）

廢約醵金の募集
對日借款を辨濟の目的にて

對日借款殊に高徐、濟順鐵道借款を辨濟する目的を以て一般の寄附を募り居れる醵金の擧は其後益々盛んとなりて既に百萬元を越ゆる見込みなり右鐵道借款額は日本金二千萬圓即ち支那銀千二百萬元にしてその內半額は山東一省にて引受けんか半額を一般の寄附に待つて之を償還するは困難にあらずと稱し居れり右醵募者中には孫逸仙氏の三百元唐紹儀氏の五百元もあり最高一萬元最低五十仙に至る零碎なるもの迄集めつ〻あり（上海電報）

對獨戰終了宣言案

北京政府は對獨戰爭終了を宣言する案を國會に提出せるも段祺瑞氏初め安福俱樂部の反對あり政府は國會に對し同案を保留せしめ目下之が反對派と折衝しつ〻あり（北京電報）

支那駐日公使人選

駐日公使の後任は久しく懸案となれるが當局にては日支關係の重大なるに鑑み頻りに適任者を物色しつ〻あり殊に交渉中の駐獨公使胡維德氏は拒絕し來りたるを以て更に江庸、劉式訓兩氏に對し交渉しつ〻あり或は劉氏に決定せんとの說あり（北京電報）

吉林の形勢暗澹
在留邦人當局に派兵を請ふ

此程吉林に馬賊千五百名入込みたるが相當規律ある軍隊は殆んど出動し孟氏亦機を見て脫出せんとしつ〻あれば何時騷擾惹起せんも測り難きより支那人は非常に之を憂慮し邦人に保護を求め來るもの頻々たる有樣なり而して邦人も又市民大會を開き二十六日三名の代表者を領事に派し森田領事及び軍隊側を訪問し邦人保護の爲め我軍隊の派遣を求め同時に警官の增派をも請ひたるが尚ほ吉長線方面は之より阻害されんとも圖り難きより同沿線にも我守備兵を配置されん事を嘆願せり依つて警務署にては取敢ず警官若干名を派遣せり

黑龍兵二千入哈

廿六日黑龍軍二千名哈爾賓に入りたるより同地支那人は各戶國旗を掲げて歡迎せり同軍の無事入哈せるは吉林軍と妥協成立したる結果なりとの說あり尚ほ齊々哈爾駐屯の我部隊は同軍と共に來哈し在留邦人の保護に就けり

伊通州益險惡

伊通州方面の危險益々加はり居るより邦人保護の爲め長春より警官若干名を急派せり（長春特電）

排日紙發行停止

長春にて發行の大東日報は奉天に於て我兵と奮力の爭論ありしを支那兵奉天驛を占領し日兵を擊退せりとの誇大の報道をなし排日氣勢を煽りたるを以て支那官憲は國交を害すとして發行停止を命じたり（長春電報）

赤塚領事調査

奉天赤塚總領事は張作霖側の說を信じて奉吉兩軍間に戰爭なきを豫想し居りしが今回長春に來り吉林軍の決心極めて堅きを察して大いに驚き居れり（長春電報）

航空大隊を朝鮮に
來議會に要求すべき陸軍の新計畫

陸軍にては來る可き議會に航空隊二個大隊新設豫算を要求す可く內一箇大隊は朝鮮に置く可し（東京特電）

關稅統一と管掌
大藏省側と總督府側の希望

朝鮮現行關稅率は來年九月より廢止され同時に一般關稅率適用され內鮮間の移出入稅は撤廢さる〻事となるべきが舊慣稅率は頗る低率なりしを以て一般關稅率適用の曉は關稅收入に巨額の增收を見るべし而して朝鮮の關稅は從來大藏大臣の管掌に非ずして朝鮮總督に屬し其收入は總督府特別會計歲入として直ちに總督府會計の財源として使用し居たるが一般稅率適用後は一に大藏大臣の管掌に移すを適當なりとする說あり即ち特別會計の財源に充當するも臺灣に於ける如く關稅は大藏大臣の管理に屬し其收入のみを總督に委任し一旦之を國庫に繰入れて更に國庫より關稅諸收入繰入として臺灣の特別會計財源として充當せるが如き手段によるべしとするものにて大藏省側は此の意見を採れるもの〻如く總督府側は同特別會計の財源を確實にすべく從來通り特別會計歲入に屬せしめんとし目下何れを採るべきや研究中なりと（東京特電）

內鮮煙價統一
內地煙の保護政策廢止されん
神野大藏次官談

神野大藏次官は語つて曰く「目下滿鮮には東亞煙草會社が一手に賣出し製造販賣を營みつゝあり

內地製煙草

を鮮支那西伯利方面へ賣り擴けの爲同社に對し特別協定價格を以て內地產煙草を賣り下げ來れるが同社は朝鮮に於ける使命は略目的を達したると同時に來年九月よりは舊關稅率存置期限滿了し內地同樣の關稅率を適用さるべきを以て自然外煙の朝鮮

輸入は激減

し最早朝鮮に特別なる內地煙草保護の必要を認めざるに到るべく又關稅統一後內地朝鮮間の煙草價格に相違あるは諸種の弊害を醸すべきに依り或種の價格統一策を講ずべく朝鮮に煙草專賣制度を布くや否やは未だ言明の限りにあらざるも此際對朝鮮煙草政策を一變する機會ならずとせず」と（東京特電）

講和委員歸朝期

西園寺侯を始め三浦博士は竹下海軍中將一行と乘船し地中海を航行して二十五日ポートサイドに到着即日拔錨蘇士に入りアラビヤ海等を經てコロンボには八月七八日頃着すべく神戸着は八月二十六日の豫定なるが牧野男爵隨員一行は豫定の乘船たる靜岡丸二十六日倫敦を拔錨したれど豫定に變更なき限り九月十一日神戸歸朝の豫定なり（東京電報）

米佛條約正文
對獨防禦同盟

七月二日佛國外務省より公表されたる米佛協約は其前文に於いて北米合衆國及び佛蘭西共和國政府が六月二十八日調印の對獨講和條約によりて克復されたる世界平和を維持せんと欲し又獨逸が佛國に對する不意の攻擊の際に佛國のみならず講和條約調印諸國の禍根たる可きを思惟して又右條約中に規定されたるライン河左岸に關する條項が佛國及び米國に對し直ちに充分なる保障及び保護を與ふるに足らずと思惟するにより兩國代表者は左の諸項に就き同意する所あり之を記し次の條項を列記せり

（一）六月二十八日ヴェルサイユに於て調印せられたる對獨講和條約中に含まるゝライン河左岸に關する條項左の如し

『第四十二條』獨逸はライン河の左岸、若くは同河より東方五十粁米突の線より西方の同河右岸に防備を維持し又は建設することを得ず

『第四十三條』前條に規定されたる地域內に於ては其一時的或は永久的たるを問はず武裝せる軍隊の維持及び集合、各種の軍事的演習並に軍隊の動員を目的とする一切の永久的事業を維持することを得ず

『第四十四條』獨逸にして若し右二條の諸規定を侵犯したる時は其方法の如何を問はず是を以て講和條約に調印したる諸國に敵對行爲を爲し世界の平和を攪亂したるものと認めらる

右諸規定が佛國に對し直ちに適當なる保障及び保護を確保し得ざる場合あれば米國は獨逸の佛國に對する不意の攻擊に對し直ちに援助するを要す

（二）現協約は之と同時に同目的を以て英佛兩國間に締結されたる協約と同意味の文言を以て表はされたるものにして後者が批准されたる曉に至りて始めて其效力を生ずるものとす

（三）現協約は國際聯盟會議に提出し會議の大多數を以て其承認を受くるを要す而して右協約は締結國一方の申出に依り聯盟會議が會議自ら十分なる保護を確保し得可しと會議の大多數を以て決定するまで有效なるものとす

（四）現協約は批准に先ち佛國代議院に提出して其承認を經ることを要し同時に米國上院に提出しヴェルサイユ講和條約と同樣同院の批准を經べきものとす而して現協約批准書は講和條約批准書の交換と同時に巴里に納附さるゝこと同時若は其後成る可く速に行はる〻を要す

院線運賃低減
朝鮮線の取扱

鐵道院にて二十四日より八月二十五日まで米麥その他に對し運賃低減をなす事となりしは既報の如きが右に對する朝鮮線の取扱ひを聞くに二十三日以前に委託預かりとして受託したる米麥その他は全部の低減期間內に發送する場合と雖も其貨物の運賃は受託當時取扱ひたる儘とし又今回の低減期間內に發送預かりとして受託するものは總て低減運賃にて取扱ふることとなりたりと

朝鮮保險料率
內地同樣改訂

內外聯合火災保險協會にては朝鮮に於ける料率に對しても內地同樣協定料率を九月一日より實施することに決定せるが從來に比し…

忠南殘存米と移出米
道廳調査

忠南に於ける米穀殘存量に關し道廳に於て調査の結果を聞くに大正七年の產米は百七十四萬六千石にして前年と同一の消費量及び無檢査搬出米合計百二十四萬五千六百石を消費するものとせば尚

五十萬石は

今後の殘存すべき數量と見做すことを得べきも既に約三十萬石の檢查搬出ありたるを以て目下の殘存量は二十萬石にして道に於て各郡に命じ調査せしめたる殘存量十六萬九千八百石なる數字は正確に近きものと認むるを得べく故に郡調查を以て發表することとせば此の十七萬石の殘存米中今後幾何の移出餘力あるやを考察するに新穀期迄は農家は主として麥を主とするを以て米の消費高多からず

平均一斗と

すれば一人一月の米の消費量は六萬石となるが故に殘存米の十七萬石より之を差引かば尚

十一萬石の移出餘力を有す

ることゝなるも郡の調査は六萬石にして更に內輸なりと見做し外郡に發表する材料としては

六萬石を以て之れを可とす

尚大豆に就て見るに六年度の例によれば本年消費量は十五萬五千五百石なるを以て大正七年度に於ても之と同量と見做せば同年の生產高より之を差引くときは十四萬石となりて現に搬出せられたる四萬石を差引くも尚十萬石の殘存豆あるべき筈なり然るに郡の調査に依れば殘存豆は

一萬二千石

にして移出餘力は四千七百八十石と見ることを得べく之れ米高の爲め大豆を代用に供すればそれ丈米の節約をなし本年度の米消費量は減少し從つて米の移出餘力は前述の數量より增加すべき筈なるも生產統計の示すが如く正確に大正七年度產米は大正六年に比し二十萬石の增收なりや不明なる點ありて大豆の殘存量及び移出餘力に就ても郡の調査の儘を發表することとせり而して本年の麥收穫豫想高は大麥

四十九萬餘石

小麥八萬餘石なり又稻作の作付反別は十六萬二千七百八町步にして植付後氣溫高く順調に生育しつゝあり

貯蓄部開期
九月初旬より

朝鮮殖產銀行の貯蓄部諸規則は過般重役會議にて決定し直ちに總督府に認可の申請をなしたるがその開始は八月十五日よりとの意見も行內にあれど諸準備の關係上結局九月一日よりとなるべく平時ほ鮮農は近年の生產品騰貴に收入好調を告げ居れるにつきその資金の吸收は相當の手段を以てせんか案外纒まるべしと見られつ〻あり

漢銀增資說
今日の問題に非ず

朝鮮商業銀行にて增資を決行する事となりし結果漢城銀行にても現資本金三百萬圓を五百萬圓若くは六百萬圓に增加するならんとの噂あるが同行幹部の談を聞くに漢銀としては尙ほ未拂込金七十五萬圓を有し右拂込みを徵せざれば增資問題に觸るゝ能はざる次第なり然も目下預金も漸次增加の傾向にて既に一千萬圓を拔き今後益々增大の模樣あり又所要資金は比較的低利にて鮮銀の融通を或る程度まで受け得る立場にあり此際高步の配當を要する拂込みを徵して資本金を增加するの必要は痛切ならず旁目下の所問題とならず唯明年に入らば第四回拂込みを徵する事情を生じ得べしと觀ぜらるゝに付き暇ゝに增資問題を具體化することよその時期は大正十年頃ならんと

橫濱西鮮航路
實現如何

遞信省にて橫濱と朝鮮西岸航路を明年より命令開航せしむべく野田遞相が東上中の某代議士に洩したる旨傳へられしがこの後聞く所によれば遞相は內地某點の命令航路を朝鮮に開始する點は面白からずとの意見を有し居れるもの〻如く又遞信省より聞く所によれば當局に對して何等の通知も成り居らず要するに橫濱と朝鮮西岸間に鮮米積取船を多く配すべしとの意向に過ぎざるにあらずやと云ふ

旱天と稻作
茲一週日が問題

七月に入りて旱天連續せしため西鮮方面を主として京城地方も水田の旱魃を憂ゆる聲少からず唯地方により時々小區域の夕立ある模樣につき各地の旱害左程甚大ならざるべしとの觀測もあるが要するに茲一週日以內に大雨の降雨なくば稻作に及ぼす影響は寒心すべきものあるべく延ては米價の硬調を來さん模樣なり

忠南米資貸出

忠淸南道所在鮮銀、漢銀以外の銀行に於ける米穀資金貸出狀況を聞くに貸出總額三十六萬圓にして內現物を抵當させるもの六萬八千圓倉荷證券を抵當させるもの…

取引所株發行期

仁川取引所株券の發行期は七月下旬との噂なりしも未だ新株券取引所に達せず旁その引換は來月上旬若くは中旬となるべし尙ほ同株券の發行は株式所有者の心理上に關係多くその發行の早からん事を希望されつ〻あり

工場財團設定

朝鮮工場財團登記令は五月一日より實施されしも未だその登記をなしたるものなきが京城明治町朝鮮印刷會社は所有工場を財團に關する所有權保存登記の申請ありたるにつき京城地方法院にて廿一日工場財團の設定をなしたり右は朝鮮にて嚆矢なり

齋藤大佐赴任期

步兵第六十聯隊長に轉補せる步兵大佐齋藤義夫氏は來る三十一日又は八月二三日頃出發東京に直行の上更めて八月中旬豐橋聯隊に赴任する豫定なりと

釜山米豆市況

釜山米豆市場は內地期米の軟調を受け安保合の狀態にて二十七日三等神力四十圓六十錢どころにて四千百三十俵の商談出來し大豆は保合にて五百俵の商談出來したり（釜山特電）

鳥瞰錄

從來危險な場合にも警報を發することの出來なかつた氣象測候所では今回時に必要ある時今後は暴風警報を發することが出來る樣になり二十六日の官報で發表された▲朝鮮の天候は昔日と違ひ時に變化が多いので其の急變に應ずる爲めの施設であるのは勿論だが一般も大いに利便を受くることであらう▲ビールの品切れだこあつて市內の氷店や雜貨屋では恐ろしう高う賣る店があるが▲其の仁川澤山の買占めをして置きながら品薄に乘じて暴利を貪らうとする者が多いさうだ▲誠に實以て怪しからぬ次第だ▲話は少し遠方だが日本曹洞宗第一道場たる越前の永平寺に前古未曾有の大事件が持上がつて居る▲夫れは同地の舊家赤非家から百七十何年前の借金三百兩を催促して來たことで▲元金の三百兩なら大した問題でもないが證書に據り一箇月一兩に八朱の利息を附ると十億何千萬圓かに成るので流石の寳親識もオッ魂消て御座るさうだ▲赤非家も舊家ではあるが火災やら水害やらで非常に窮境に陷つたので催促し出したが之に貼る印紙だけでも少くない▲又寺の方でも道德の本家本元が「時効」を盾に知らぬ顏も出來まいと目下雙方共頭痛鉢卷中…との事

大阪財界便り

商況の前途には幾多の暗礁があ…一因たる需要の增加は一般國民…るも女工は九萬八千八百二十二…著しく安価にある爲他の高率…り今秋盛額に開催さるべき國…夜間操業禁止さるらんか更に現…三分の一以上增加して生産に從…業は左の如くならざるに至るべ…

大連の怪火

水上署員埠頭事務所員等と協力極力消火に努めたる結果三…

商業登記公告

一商號設定
商號政信號、營業ノ種類問屋、營業所仁川府內里百六番地、商號使用者ノ氏名住所仁川府內里百六番地安浩然
右大正八年七月貳拾六日登記
京城地方法院仁川支廳

株式會社常盤商會
第十一期營業報告
（自大正八年一月至同年六月）

○貸借對照表
○負債之部

資本金	[illegible]
諸積立金	[illegible]
支拂手形及借入金	[illegible]
假受火災海上保險料	[illegible]
出貨勘定	[illegible]
假受金	[illegible]
未拂勘定	[illegible]
引受輸入手形	[illegible]
借入公債證書	[illegible]
繰越金	[illegible]
當期純益金	[illegible]
合計	[illegible]

○資產之部

未拂込株金	[illegible]
土地建物	[illegible]
什器備品	[illegible]
有價證券	[illegible]
受取手形	[illegible]
銀行勘定及振替貯金	[illegible]
商品勘定	[illegible]
得意先勘定	[illegible]
上海出張所海外出張員勘定	[illegible]
工場勘定	[illegible]
鑛山部勘定	[illegible]
保險部代理店勘定	[illegible]
假拂金	[illegible]
未收入金	[illegible]
當座借納入保證公債證書	[illegible]
金銀有高	[illegible]
合計	[illegible]

○損益計算

當期總益金	[illegible]
當期總損金	[illegible]
差引	[illegible]
前期繰越金	[illegible]
合計	[illegible]

此純益金處分左の如し

法定積立金	[illegible]
特別積立金	[illegible]
配當金（年二割）	[illegible]
賞與金	[illegible]
後期繰越金	[illegible]

右之通りに候也
大正八年七月
東京市京橋區銀座尾張町一丁目一番地
株式會社常盤商會
取締役社長　松方五郎

京城府太平通リ一丁目
株式會社常盤商會
朝鮮營業所
電話長五七六番

京日案內

普通一回前金（一行十五字詰）七十錢番外金壹圓（二十錢增）
▲申込後中途掲載中止は料金不返
▲六回以上の申込は特に割引の事
▲照會は返信附に非ざれば回答せず

簿記係 數名 年齡十七歲以上滿二十歲迄の者至急履歷書送れ要保證人
朝鮮燒酎株式會社

▲支店長一名▲內勤五名▲外勤五名▲俸給百圓迄別に紀念有り市內に保證有る者履歷書帶參の事
龍山漢江通十一番地四宮商店　電話八一〇番

女中入用 ▲高給にて雇入れ度し ▲家族は夫婦子供計一人
京城南山町三ノ二九　大林淺市　電話八五

▲自動車 乘合用五人乘六輛入荷 自轉車類輪入商
京城永樂町二　榮洋行　電話四七

看護婦、調劑生 採用 至急 詳細面談又は履歷書送附の事
龍山元町二　小川醫院　電話八三六

看護婦及見習募集 希望者本人來談ありたし
龍山元町　幾野病院　電話二〇四

寫眞見習生至急募集 年齡十五才以上十八才迄の希望者直接本人來談ありたし
京城日報社寫眞部

雨覆シート廉價調製需に應ず
營業所　大阪市西區南堀江下通り二丁目
綿帆布撚糸商　大谷商店
電話西二八九九番
工場　大阪府東成郡榎並町

◈火災恐るべからず
◈不用意恐るべし
諸君の部落には完全なる消防組の設備ありや
（ポンプカタロク進呈）
京城　熊平支店
電話長六二四番
振替京城二二二番

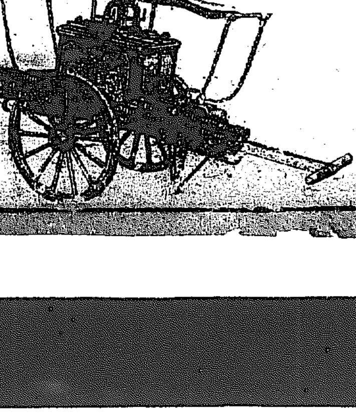

水泳術の極意 講習員募集新式遊泳法を選擇會員二ヶ月會員一週二回…此書は…水泳の達人となるを得…前金不用…東京本鄕西竹町…水泳講習會

貸遊船 漢江龍山電車終點 共樂社 電話五三八番

松本製體操器械は各學校に於て優秀との賛讚を受く
（肋木）（並行棒）

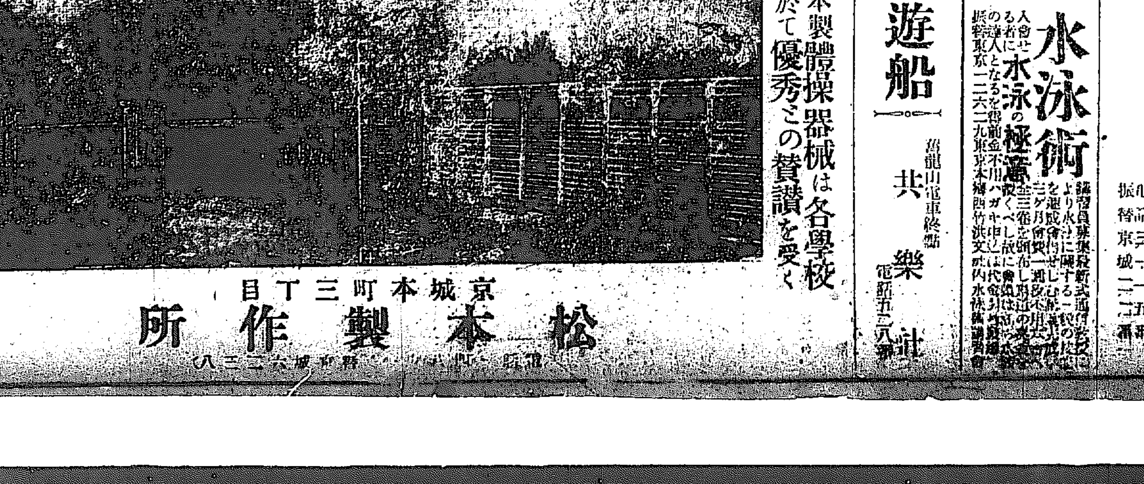

椅子、テーブル其他室內裝飾品一切 各種學校用器具製造販賣
京城本町三丁目
松本製作所
（電話…六三二八）

[illegible]あるが故に進展[illegible]需要に比し產額が之に伴なはず[illegible]の影響の齎らしむる所にして此結果である而して[illegible]萬九千六百四人にして前年同期[illegible]前年平均四十五錢に比し本年[illegible]騰せる[illegible]今や勞働問題は世界的[illegible]生產力[illegible]となるべく之に加[illegible]の生產を見んとせば工場設備を[illegible]易に募集し得ざるを以て事實上[illegible]

涼しい樹陰で蓄音機を聞く朝鮮婦人見學團

小學生體育問題
家庭の注意が肝腎
眼や齒に至るまでも

龍山　K　N　生

京城日報の熱心なる提唱に依つて小學生の體育こいふ極めて切實な問題に關して汎く諸賢の高說を拜聽するこミの出來るやうになつたのはごうした難有いこミでせう

英國の俚諺 に『四十男は醫者か馬鹿』こいふこミがあるが兎も角子を持つた親ミして此問題に充分の義務ミ興味ミを有する自分は茲に少しく紙面を藉りて卑見を述べるこミにしたい先づ自分の考へでは弓なら弓相撲なら相撲に限るこいふやうに運動の範圍を狹めるこミは小學校時代に於てはごうであらうかミ思はれる此點に於て過日

體操を中心 ミして放課後庭球や野球をやるやうに言はれた樋〇X君の說に自分は多大の贊同を表するのである勿論この問題は學校ミ家庭ミ更に社會一般までもが相提携して研究するこミが極めて必要であるが差當り學校に於ける從來の體操は教授上の研究は何處までも要すこミ丶して大體に於て體操はあの通りで結構なもの丶やうに自分は常に見受けて居る隨つてこの問題に對して建設的に

覺醒ミ奮勵 こを求めたいのは即ち兒童が一番關係の密接な家庭に俟つミころが多いのである、自分は現今一般に行はれて居る運動競技の中で之はごうも全然よくないミいふものは未だ一つも見出さない唯年齡其他の情況に應じて種類ミ程度ミを考慮する要は大いに有るごちらかミ云へば兒童が幼少なほご注意は世話がかゝるので小さい兒童に對しては比較的興味多くして

約束の少い 例へば鬼ごつこ、走りつこ、士いちり、投球、摘み草、魚捕りミ云つたやうな知らず〳〵の間に身心の發育に資するやうな獻立を考へて遣るこミは家庭の人の責務である（我邦では未だ一般に幼兒の食物や看護さへ善く考究せられて居ないのは恥かしいこミではありますまいか）其他毎日兒童を屋外乃至郊外に連れて出て新鮮潑剌の氣を養はしめ大自然に親しませるこミは何よりも結構な藥である一夏海岸へ連れて行くよりも斯うした

毎夕の散歩 なごがごれほご効驗が多いか知れない此種の運動は兒童に對するミ同樣に實はその相手になるべき年長者にミつても亦仲々必要であるので今一つ眼や齒こいふやうな兒童の衞生に對する一般的注意の如きも決して等閑に附することはならない夕食後齒を清めさせる如きことは必ずやらせたいよい習慣であるそして何も彼も論より實行の必要であるこミは今更喋々を要せない小學生も四年五年こいふ程度になるミ大分樂になつて來る子供もこれまで仕立上げるミ親たる身の樂みも言ふにいはれぬ味ひが有るであらう

名も涼しい
西氷庫
昨今は水泳で大賑ひ

龍山中學校では二十六日から西氷庫で水練練習を始めた西氷庫から漢江の出洲の突端には天幕があつて中學生の脫衣場に宛てられてるミ二十七日は日曜の事で一般の水泳者も多數有つた

烈日下に 嬉々ミして水に戲る、兒童の群や裾端折つた婦人達の姿も見えてゐた、龍中生は職員の指揮で例の通り人員點呼をやつて水泳上の注意があり入水前の準備をして徒手體操をやつた上一齊に水に入つた未だ泳げぬものも多く是れ等は親切な

先生から 手や足の動かし方を教はつてゐた上手な生徒達は飛込臺からサッミ水煙をたて、飛へむやら鮮かな拔手を見せるやら却々勇壯なもの職員の一人は『他から來た人ミ生徒この見分けが出來ないので昨日もソレ溺れかけたミ云ふので助け上げたら見も知らぬ鮮人の一青年でした、生徒は學校の有志

約九十名 で日一日健康ミ技倆ミを併せ得つゝある質績が目に見ゆるやうです』涼しい河風に吹かれて冷やかな流れに浸るのは快いものだ、殊に西氷庫附近は遠淺であるから婦人子供にも適當な游泳場ミ云つて好い

新任地豐橋には
日本一の練兵場
是が何より氣に入つたミ　出發を目前に控へて　浴衣掛の齋藤大佐語る

新に步兵第六十聯隊長に轉補せられ近く京城を去る可き元總督府副官兼元帥副官齋藤義夫大佐を齋町五號官舍に訪へば緣陰深き玄關には赤筋の軍帽や麥藁パナマの夏帽七八個郵內ざはめきて何こなく

喜悅の氣 漂へり刺を通じ玄關横手の應接室に待つ間程なく白飛白の單衣裾短に無造作な兵古帶姿にて出て來るは主人の大佐なり榮轉の祝詞を陳べ感想を叩けば『初めて渡鮮せしは明治三十二年少尉任官後間もなき頃にて北後日露戰爭當時釜山鎭に上陸一隊を率ひて義州方面に行軍通過せしが渡鮮の第二回目なり

久戀の地 なれば一度は赴任して見たき考なりしが其實現の機至り長谷川元帥の朝鮮總督たるに及んで漸く所思を遂げしが最早在任三年第二の故鄕の感なきに非ず二十年前の京城は現下の狀勢に比し殆ご想像外なり朝鮮の少からぬ進步を意味する變化は舊事を知る者の

驚嘆に値 するもの多し元來自分は本年四月進級の當時轉任する筈なりしが例の騷擾事件勃發の爲め其儘になり居り今回轉補を發表せられたる次第にて總督辭任の聲高き折柄長谷川元帥に附隨し來りし自分が內地へ歸るは盡きせぬ因緣こも言ふ可く朝鮮ミ別れ行くは今更

名殘惜 しけれご今度の新任地豐橋は風土も好し人氣も良好海あり山あり且つ日本一の練兵場を有すれば其れが何よりも心に適へり軍人は上長の命令に依て動くものにして自我的行動は絕對に許されざるも可成ならば各地に轉務し努めて見聞を廣くしたきものなり

出發期日 は尙ほ未定なれご本月末日又は八月二三日頃までには當地を發足する心組なり直ちに任地へ赴任すべきか然なれご長谷川總督に面接の用件もあり旁一先づ故鄕の東京に歸り新任地豐橋へは八月中旬東京より赴任する考へなり』云々大佐の略歷を記せば明治二十三年

少尉任官 同三十四年中尉同三十九年大尉同四十三年少佐大正五年中佐同八年四月大佐に陞進東京府士族にして本年滿四十一歲の少壯聯隊長なり陸軍部內に於て將來を囑望せらる、花形ミの呼聲高きも宜なりミ謂ふべし

河風に吹れつゝ
每申見學團の漢江下り　兩水源地を隈なく見學して　午後四時大滿足で解散

二十七日午前九時迄に往十里驛前に勢揃ひした每日申報主催鮮婦人の纛島及び鷺梁津水源地見學團二百餘名は此處にて二組に岐かれ

長蛇の列を 造つて纛島水源地に向つた水源地では漢江畔綠陰下に二箇所の休憩所を設け洗面所、冷麥茶接待所其他萬端行屆き懇切な應待振りに團員一同の悅び一方ならず漢江から吹上げる凉風に汗を干し對岸の風光を眺めながら休んで居るミ秋田水道主任の模型に就て水道に對する一通りの說明があつて

團員を七組 に分け淺撈井戶、藥品混合池、沈澱池、濾過池、機關室等順次係員の說明を聽きながら見學したが何れも珍らしく且つ規模の大きいのに驚きの眼を睜つて居た同十一時過ぎ全部の見學を終へた團員は水源地寄贈の菓子袋を貰つて[illegible]しながらサクラビール會社から特に美々敷く飾られた

七隻の船に 分乘して水源地の機關室から吹き出す汽笛を合圖に船は徐々ミして岸を離れた團員は名殘惜しさうに水源地の方を眺めて左樣なら！ミ繰り返して居る內に船は滿流に沿うて艪足を早めた、水面を涉る凉風はさつミ團員の顏を撫でゝ忽ち

清爽な氣分 になり展け行く景色を眺めながら樂しお[illegible]辨當を開いた三時頃になるミ始興郡宮坂書記、李北面長、金岡池、金諸氏の出迎へ船が見え船は鷺梁津の人道橋下に横付けミなつた、此所で上陸した團員は此處から程遠からぬ仁川水道の鷺梁津水源地に向つたが此處にも懇切な應待を受け水源地全般に亙つて見學を終つた上

同四時過ぎ 散會して各々家路に向つた。終りに當日特別の援助を與へられた秋田京畿道水道主任外纛島、鷺梁津兩水源地の諸氏、殿村永登浦面長、早田纛島憲兵駐在所長、其の他諸氏の斡旋に對しては團員を初め主催者側の深く感謝する所である

水に親しむ生徒の群　西氷庫にて

井戶から白骨

二十六日午前七時頃群山府泉山町東本願寺下路傍共用井戶にて水汲鮮人李某が水を汲まんミ誤つて釣瓶を取落したるより鉤を持ち來り井底に沈下したる釣瓶を探りつゝありしに手應へありしを以て靜かに引揚げ見れば此れは如何に釣瓶にあらで人間の頭骸骨がニュッミ現はれたるに李某は大ひに驚き直ちに所轄の群山警察署に訴へ出でたれば園田部は時を移さず刑事を從へ現場に至り人夫を督し喞筒を利用して井水を汲へ捜査したる結果別に人間の肩胛白骨二個を發見し果行より死後數年を經たるものにて赤土の附着せる點より觀るも前年附近高地土工の際人夫等の惡戲半分井底に投入したるものなるべしミ（群山）

救はれた孤兒の生活
油斷するミ直ぐ逃出す　然し漸次幸福な境涯に
是でも人間の子かミ驚いた收容當時の話

府內西大門外の救世軍本營では丁字屋洋服店並に睦商會の寄附金を基礎として飢に泣きながら市街を彷徨する憐れな孤兒を收容して立派な人間に育て上げ樣ミ云ふ目的で昨年末から西大門外の救世軍中學校內に孤兒收容所を設けて目下三十四人の孤兒を收容し育して居るが何分資金が稀薄なので忽ち行詰つて終つた。此話を聞いた渡邊高等法院長、金谷府尹、中央基督敎青年會總務丹羽氏等の諸氏は折角の救濟事業を此儘閉鎖さすのは殘念だミ云ふので過般旭町の敎會に會合して善後策を協議した結果會員組織こして金品の寄贈を乞ひ夫れを以つて維持して行かうミ云ふ事になつた記者は或日憐れな孤兒を收容して居る孤兒收容所を訪れて見た。

收容所は 餘り廣くはないがそれでも青年館の二階全部を元救世軍士官學校を其儘使つて居るのださうである。孤兒の教室ミ寢室は二階に相並んで居るが收容人員が多くなつたので入り切れなくなつた此處で止むなく教室を兼寢室に充て、居るので現在の寢室（十疊敷位の部屋）に夜になれば机や椅子を片付けて其處に

ゴロ寢を するのださうであるが逗留するミ逃げ出して終うので窓には金網を張り扉には錠が下されてある。救世軍少尉で嚴翊から同所の教育係をして居る[illegible]ミ云ふ若い鮮人先生は語る『斯うして容れて置かないミ一寸の隙を見て直逃出して終います逃げ出さなくなれば開放し

自由に遊 ばせる心算でしたが目下の處では駄目です何分永い間の浮浪で精神を傷つけて居るのですから斯うして眞人間になる教養が窮屈に堪へない樣子です斯うして容れて置くミ朝から晚迄勝手な事を吸鳴つて遊んで居ますが先生使所に行き度い等ミ夜中の三時頃から騷ぎ出すには

少々閉口 です然し斯うして騷いで居る內にも自然に幾等かづつ教養を惱み分けて來るので愉快です一日の課程は▲朝六時、起床、整頓、掃除洗顏、▲同七時より八時、朝食▲八時より八時卅分祈禱會▲同八時卅分より十時讀文▲同十時より十時卅分體操及遊戲▲同十時卅分より正午迄、草鞋及繩製造▲晝食▲午後二時より三時休憩▲同三時より四時、草鞋及繩製造▲同四時より五時算術▲五時卅分夕食▲六時より四十五分朝鮮語▲同七時より八時四十分讀方▲同八時より九時講堂內禮拜▲同九時卅分就寢ミ云ふ事になつて居るが學科は何れも

好く憶へ ます、職業の草鞋、繩はテンでなつて居ないけれごも練習するにつれて上達して來ます。最初此處へ收容した時はごの子供も皆異樣な顏をして居て是れでも人間の子かミ思ふ程でしたが毎日風呂に入れるので見違へる程綺麗になつた、浮浪して居る間に種々惡い物を食べたミ見へて大抵の者は

病氣を持 つて居ますが皮膚病が一番多い樣です藥を塗付けて居るので今では餘程好くなつて來たが眼の惡い者が三分の一位あります』

避暑地投票
第七回發表

百八十五票	釋王寺
百四十七票	儒城
九十四票	馬山
六十八票	元山
六十四票	水安堡
六十二票	海雲臺
四十七票	金剛山
四十五票	東萊
二十九票	溫陽
十八票	仁川
十七票	裡里
十三票	釜山
十二票	黃海正方山

（十票以下）光州、公州、木浦、冠嶽山、平壤、道峯山、九味浦、夢金浦、密陽、松島、草原、清津、全州、扶餘、統營、慶北周王山、正方山

各地最高溫度
廿七日午後二時測定

▲釜山　八十二度八分、夜半より時々降雨、蒸し暑かりしも朝來屢々豪雨、氣溫低下し、夕より北東の風到る
▲晉州　八十度三分、昨夜降雨到り、農民愁眉を開く（廿六日延著）
▲馬山　八十六度、夜半小雨、朝來陰曇
▲木浦　八十度六分、雷雨車軸を流す
▲群山　九十九度六分
▲大邱　八十二度六分、夜來驟雨二度、其の量十四粍、尙降雨ある見込、農民は元より一般蘇生の思ひあり
▲大田　九十三度、後一時より暗雲漂ひ、五時沛然こして夕立至る
▲鳥致院　八十九度、曇り、昨午後暴風雨あり農民歡喜す
▲元山　七十九度二分、客夏の今日九十度二分
▲平壤　九十度、晴朗なりしも午後六時より七時迄十三粍の驟雨到り農民愁眉を開く
▲鎭南浦　九十二度五分、快晴
▲奉天　九十四度九分（廿六日）九十二度四分（廿五日）昨夏に比し日々約最高六度最低四度高し、降雨無き爲め乎、觀測に據れば本月中雨なかる可しミ
▲長春　九十七度七分（廿六日）暑熱嚴しかりしも、午後五時降雨多量、大いに冷氣を覺ゆ
▲大連　九十度、前日に比し高きこミ二度

喰倒して逃走
京釜線

黃沼驛前鍋松下次郎方同居佐藤稼は黃沼停車場新築工事に出稼中種々不都合を働き前記下宿の食料をも拂はず七月六日無斷にて出奔し龍山に入込みたる形跡あり同人が出奔に當たら所持の荷物を岡崎町關東商店宛に發送したるを手掛りに取押へ居住人なる同居重松庄次郎より憲兵分隊に訴へ出でたり

仁川の舟遊び
廿七日

は好晴の日曜に土用の暑熱を避くるもの多く午前八時着列車の如き數百の京龍人士は仁川に下車し或は月尾島に赴き或は船遊びを試み仁川海邊は一杯の賑ひたるが殊に總督府商工課の連中二十餘名遞信局の連中十數名は何れも仁川沖合に船を浮かべて終日を釣し低酌淺遊を試みたり

運動界

全京城練習
慶軍迎擊準備

慶軍來に備ふべく全京城軍は二十七日午後四時より京城中學校々庭に於て猛練習を行ひたり

兩病院庭球戰
廿七日

午後一時より南米倉町京城倶樂部コートに於て總督府醫院對龍山衛戍病院の庭球戰あり醫院方は森安博士自ら陣頭に立ち兩軍力戰に努め絕好の試合なりき

石炭競賣廣告

一、安州切込炭　貳千噸
二、撫順小塊炭　貳百噸　現品貯炭所引渡方法
三、競賣期日　大正八年八月五日正午十二時　即時開札ノ事　京義線新安州引込線貨車積渡
四、競賣場　京義線新安州　合資會社藤井組事務所
五、入札保證金　參千圓也
六、代金支拂方法　買受人ノ指定驛迄汽車積ト著驛ニテ現金引換ノ事
七、入札者ノ希望ニ依リ希望ノ數量ニテモ賣却ス

右ノ通リ競賣ス

大正八年七月二十日
京義線新安州驛前
合資會社　藤井組
社長　藤井千城

▲前回揭載の競賣期日大正八年八月一日を八月五日に改む

最新刊
社會主義論
明るみへ
我鬼
大阪
牛乳　御用　岡[illegible]

謹啓　益々御多祥奉賀候陳者從來弊店ニ於テ經營罷在候特許セメント瓦製造事業ニ就テハ一方ナラサル御愛顧ヲ蒙リ日々隆盛ニ相向ヒ候段難有奉深謝候今回時勢ノ要求ト有志ノ御勸誘ニ從ヒ組織ヲ改メ特許セメント瓦製造株式會社ヲ設立シ該事業ヲ擧ケテ同會社ニ引繼候ニ就テハ將來一層御愛顧御引立ヲ蒙リ度茲ニ御禮旁奉懇願候　敬具

大正八年七月
京城府古市町
苦米地商店主　苦米地造酒彌

謹啓　時下炎暑ノ候愈々御隆盛ニ被爲涉奉恭賀候陳者今般肩書地ニ本社ヲ設置シ苦米地商店經營ニ係ル特許セメント製瓦事業ノ一切ヲ繼承シ各工場ヲ擴張スルト同時ニ精巧ナル新式機械ヲ增設シ熟練セル職工ヲ增員シ益々優良ノ製品ヲ提供シ出來得ル限リ低廉ナル價額ヲ以テ大方各位ノ御用命ニ應スヘク候間何卒御愛顧御引立ヲ蒙リ度茲ニ御披露旁奉懇願候　敬具

大正八年七月
京城明治町一丁目五十四番地
特許セメント瓦製造株式會社

追白目下工場及特約店ハ
若松工場　福岡縣若松市
釜山工場　釜山草梁
龍山工場　龍山漢江通
羅南工場　咸北羅南
杉原商會　大邱元町二丁目
設置致居候ニ付洵方面ノ御用命ハ直接本社又ハ各最寄工場又ハ特約店ヘ御付被下度尙本年中ニ內地及滿鮮ノ須要地ニ兩三ケ所ノ分工場設置ノ豫定ニ有之候間右設置次第拜報可申上候

みだれ咲き

第百一回　島山碧波作　森田久書

京城旭町、料亭伊代本の女將お伊代と、薄命の少年山中龍雄は、朝飯を濟ますと共に山陽ホテルの階上を降りて關釜連絡船へ乘らうとしてホームをいそいだ。

其の時であつた、其の刹那であつた、龍雄の姿を眺めて驚愕した若婦人と、夫を訊した紳士があたが、多くの旅客と共に乘船を急ぐ二人は、そんなことには少しも氣が付かなかつた。

『どうぞ此方へ』

關釜連絡船高麗丸へ乘り移ると事務員より引離がれた船內ボーイは二人を一等船室へ案內した、さうしてお伊代が宛がはれた船室內の整理をして安樂椅子へ腰を下した時、海峽に瀰がれる汽笛の聲を殘した高麗丸は錨を上げた、清き若葉の關門を後にして朝鮮の表玄關、釜山港頭に向つて錨を上げた。

『若樣、甲板へ出て見ませう』

『さうですな』

玄海の荒浪を辷つて來る風に面を吹かせる二人は、暫し雄大なる附近の風光に見惚れて船首に居た、さうして船首を叩く浪頭に眼を落すと幾萬の珠玉は飛沫を甲板にまで上げて居る。

『此の船は今夜釜山に著くのは何時頃でせう』

關釜連絡船の出來ごとに、龍雄は時間なぞは夢の如くに忘れてしまつた。

『今夜の九時四十分に釜山に著きまして十一時半の奉天行へ乘るのでございます』

『さうするこ京城へは何時著きます』

龍雄の心はモウ八道の野に走せて、白衣の鮮人の姿が寸胸に往來して來た。

『南大門の停車場へは明日の朝の九時過ぎに著きますから、釜山へお著きになつたらお父樣の處へ電報をお打ち遊ばせよ』

お伊代が親切に云つて與るこ頭を垂れて涙を呑んだ龍雄は、

『夫が昨晩も申し上げたやうな事情がありまして出來無いのでございます』

『あゝ左樣で御座いましたね』

[illegible]事を口にした爲め、龍雄をして哀惑を抱かしたのを悔いた、龍雄を我家へ連れて行つてから大和病院へ電話を掛け、山中子爵の入院を確かめる筈であつたのに、斯うしたことを口にしたのを悔いた。

船は徐々沖へ進んで、玄海の浪が大きい爲めに動搖が激しくなつて來た。

其夜豫定の時間に釜山に著いた二人は、十一時半發の列車で京城へ向つたが、夜の窓外は龍雄に左まで奇異の感を與へるやうなことは無かつた、けれども永同附近に夜が明けて、深川、伊院、沃川の三驛を後にして大田に著いた時は眼に入る窓外の風物が餘程內地こ趣を異にして來た。

『あゝ大陸の風だ』

窓を開けて涼しい朝の風を吸つた彼れは、此處も我が日本の領地かこ思ふこ、三寸の胸臆には形容することの出來ぬ快感を覺ゆるのであつた。

『內地から入らつしやるこ、鮮人の家屋が餘程違つて居るでせう』

『さうですな』

お伊代は龍雄の爲めに、種々[illegible]な說明をして與れた、さうして九時二十五分に南大門驛に著くこ、

『お歸りなさいまし』

伊代本の仲居は、主婦のお伊代をホームに迎へたが、主人が目猶秀の美少年を連れて居るのを怪いて居るやうであつた。

『却々立派な市中ですな』

自動車で伊代本へ赴く途中、車內から京城市中の光景に接した龍雄は、其の繁華に驚きの眼を睜るのであつた。

『若樣では御座いませんか』

自動車を降りた龍雄が、主婦のお伊代と共に其の家へ入らうとした時、奧から出て來た一人の美人が大きな聲で叫鳴つて。

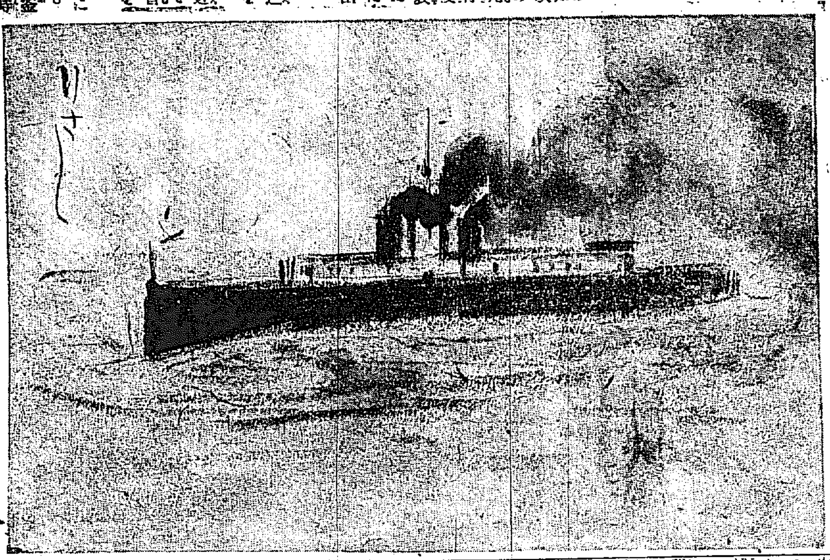

人參エキス　京城本町壹・電話一四八〇番・八七〇番　津村兄弟商會

鳥類の羽毛を利用せよ（七）

黃海道　吉田雄次郎　産牛技手

斯く精製せられたる羽毛は之れを自家用として簡單に利用せんこ欲せば一週間計り强度の日光にて充分乾燥消毒を施し後任意に被蒲團なり敷蒲團なり座蒲團なり若くは鮮人の上衣や下衣チヨツキ等に入るればよいのである經驗上此簡單な作製品を三年間も使用して居るが未だ蟲害其の他何等の缺點を認めないのである然し一季間も全然使用しない場合は「ナフタリン」等を少々撒布して保存する必要があらうこ思ふ又精製羽毛を蒸籠にて攝氏百度の溫度で凡そ二十分間程蒸し直ちに日光にて濕氣を充分乾燥せしめて後使用してもよいのであるが一度ぬれるこ羽塊こなりて中々元の通りにならないのが缺點である、香川縣農事試驗場上村祐二氏の報告に依れば精製せし羽毛を

生石灰水中 に二晝夜內外時々攪拌しつゝ浸し置き後淸水にて充分洗滌し笊に入れ乾燥する時は乾燥するに從ひ羽塊こなるも之れを解けばよいさうである勿論之は羽毛の脂肪や不潔物を除く譯であるから衞生上から云ても確によい方法であるこ思ふが自分は未だ經驗がないのであるから近い內に是非試みて見る考へである

羽毛の消毒 は其の性質上加濕消毒よりも羽毛を損せざる範圍內で乾燥消毒を施す方法が適當であるであらうこ思ふ故に之は尙大に講究すべき問題であらうこ思ふ

副業的獎勵 吾人は前に述べた如く我國農家殊に朝鮮農家の一般に對し副業こして家禽及び野生鳥の羽毛を利用し一は自家用に一は販賣用品こして加工調製する事を再び茲に推獎するのである如何こなれば其の加工法が最も平易に

農家の老人 婦女、兒童等誰でも出來得らるゝからである只材料を得た時の注意こ其他は降雨の時でも亦夜間でも僅の時間を費せばよいのであるから本副業の如きも當局の注意こ適切なる指導を受くる事を得ば確に相當の成績を擧げ得るであらうこ思ふ又國家的の見地から云ふても

廢物の利用 で即ち一方には厚生の理に合ひ風習を改善し又一方には一般農家の金融を潤澤ならしめ養禽事業を改善發達せしめ進んで米國印度等より輸入する綿花の消費量を減少し尙羽毛布團類の輸入を防遏する際であるから國產獎勵の主趣から云ふても當局こして大いに留意すべき點であらうこ思ふ

日報歌壇

栗の葉かげ

國田葛園（永登浦）

山かげの栗の木蔭に書よめば小鳥は啼くもそびらに近く
雜木山の栗の葉かげにさやかなる風ある所に息吸ひにけり
讀みさして眼はなてば忘れじの君の家など遙かに見ゆれ
栗の花こゝだも散りて朽ちゐたる栗の葉かげに香馥みにける
風吹けば南大門の蔦若葉白衣の人に搖れて涼しも
ま涼しく南大門の蔦若葉ゆるゝを見つゝ行き過ぎにけり
耶蘇寺の庭にひさ木桐の木の實をつけしまゝ靜かなりけり
耶蘇寺の庭をよぎれば桐の木の青き實おさす其の靜けさ
蠅打てば蠅にはあらぬ大蛾はも步み大きく逃げにけるかな

□ 四郞（旅順）
さ霧降る夜の寂しさ堪へやらず泣きたき心君にかも似る
淋しくも一人眺らむしきり降る雨の如き霧に濡れつゝ

□ 鉦人（京城）
遣る瀨無き心を洩らす我に似てさ霧降る夜の灯影さびしも

□ 秋村（鎭海）
夏の夜の街にまたゝく青き灯を見れば淚の流るゝものか

□ 久仁子（平壤）
忘れむとあせる名ゆゑに人知れぬわづらひもすれ此頃の我
有明の空を仰げば消え殘る星まばらなり凉しき風や

□ よし郞（工場）
ありし日の人に別れし夜にも似て天の川白し枕の上に
夜業終へしみ〴〵おのが腮髭のびたるみれば寂しさの湧く

□ さゆり（京城）
野ツぱらに積み重ねたる赤錆のレールに赫こ夏の日の照る
心地よく浴衣著て出る夜の町柳並木に瓦斯の灯青し

社內の俳句

新らしい俳人が編輯局の窓から炎天を見て句を考へた

○
炎天に晒されたる魚の眼が白し　柳堂

○
停車場に振返る街路樹の正しさ　新雄

○
道一筋馬の背が光る暑さ　眞三

青田の小作人よ蛾の柄はあつか
炎天の夫婦者男よ女よ笑はず
學生袴と炎天の穗をつけて

▲佛蘭西語は北米合同婦人病院の工藤院長に御依賴したら敎へて與れるだらうこ思ふ（高敎を受くる一人）▲十一日の晩九時半頃弊店で御買物を遊ばされた方で甲斐絹橫太縞の模樣ある錢入れ（紐付財布樣のもの）御忘れの方がありましたら弊店に保管してあります一寸御知らせ致します（本町壹丁目天佑堂藥局）▲顧東發見生樣御照介のゲンノシヨウコ一草買ひ求め度し住所氏名再度御揭載ありたし（京城藥業家）▲京城の活動界あまり活氣も無いが各館こも隨分競爭して居る併し何れも日本物主義だ、さうして可なり優秀な西洋物を上場して居るに係はらず大した觀客もしない、たゞ娛樂一方で眞の藝術味を研究する者は餘り無いらしい學生が少ないのも一つの原因だらう（キネマ生）▲本町生の名にて本欄へ投書致居候處住所通知ありたしこの事に付左記御知らせ申上候（京城本町二丁目五十二番地坂井健介）▲今日此頃の炎天且つ傳染病の發生する時期に市內至る處に糞尿桶を並べあり往來者をして不快の感を生ぜしむること甚だし殊に右は市內の美觀を損するここ又甚だし御一考ありたし（市民生）▲不潔惡臭の爲め嫌忌せらるゝ豚公にも一つの取得があるそれは餌箱に首を突込んで熱中する時決して好き嫌ひを云はないことだ豚は廢物利用の良手本である（未熟生）▲私は生際が淋しき爲め困り居ります者で御座ゐますが毛生液をつけても生ひませぬ何方か御經驗の御方は御同情を以て本欄まで御敎へ下さいませ御願ひ致します（若き女）▲近隣に引越した人は一言の挨拶もせず今尙平然たり共禮を知らざること甚だしきこ共に不規則なる生立ちを自ら披露するに似たり新來者こして近隣に引越の挨拶するは當然の義務なり況んや軒端相比せる一劃に於てをや僅か二三を有するに於てをや己を卑下するに非ず自己の品位を高めるものこ云ふ事を知れ（櫻井町某丁目生）

絕對に他に類の無い新發明化粧料

ホーカーパット

天性の白さを現はす
淑女の薄化粧料
紳士の隱化粧料

賣出早々各地に好評を得目下賣行飛ぶが如し
○天性の美しい白さを表はす
○ツキが善く誰人の肌にも合ふ
○洗へば美しい色艷を表はす
○夏の薄化粧料こして好評あり
○紳士の隱化粧料こして一等
○匂ひ豐かに艷麗さを增す
全國到る處小間物化粧品店洋品店に販賣す若し品切の節は振替又は三錢切手代用にて直接本舖宛御註文下さい
定價一瓶金三十錢　送料內地六錢　滿鮮四十錢
ホーカー液本舖　東京神田和泉橋　越嘉太商店　電話神田特長二五一三、二五六

りん病　急性慢性を問はず紳士發見の新藥を配合せる淋滅を御用あれば全治速なり　一瓶四十錢　二瓶七十錢　送料不要

ルーデサツク　特製品　A十個五十錢　B十個九十錢　廿個一圓三十錢　變形十個一圓八十錢　女用一個三十錢　代用一個　京城黃金町三　振替京城二二七二　山田文殊堂藥房

賛化病院　京城府黃金町一丁目　內科　小兒科　入院隨意　每日五名を限り施療す　醫學博士 古城憲治　金澤醫學士 打田義芳

釜山商店案內

長岡商店

酒精　燒酎　西貢米　碎米　大豆　砂糖　麥粉　食料品　雜貨　釜山埋立新町　福榮商會

洋鐵　鋼鐵　道　船舶　土木建築材料其他工業諸器械附屬品商　角野商店　釜山辨天町　電話三三三番

石鹼界之霸王　スマートシトロン　釜山草梁　トーマス　株式合資會社

精選品質本位　青竹直輸入販賣　豐後石炭一手販賣　海產物肥料商　左官用海草　萬荷受問屋　釜山高島町　三谷商店

島田糸店　電話五七八

洋酒・罐詰　糖粉・官煙　釜山　あづまや商店　電話三三九番　振替京城三九一番

處方明記
內容を公示し責任を明かにせる本邦唯一の
○ミツワ家庭藥
ミツワ家庭藥は內容を祕して徒に萬能を說くが如き賣藥に非ず現代智識階級の要求に應ずる唯一の治病補助機關也

特長
一 處方を明記し內容を公示す
一 處方的確にして奏効顯著なり
一 調劑精確にして効力一定不變也
一 藥品純良にして中毒の危險無し
一 容器完全にして變質の虞無し
一 內用藥は錠劑にして服用し易し
一 價格低廉にして永く保存に耐ふ

家庭治療法　醫學士小山田謙編　四六版本縫二百三十頁　疾病の原因や症狀を說き、家庭に於て施し得る療法を教へたものである　醫師にかゝるまでの相談相手であるこ（郵券代用不苦）を添へ申込まれゝば一冊を呈す

◎ミツワ健胃錠　食慾減退、食物停滯、消化不良、胃酸過多、胃部膨滿、胃部疼痛、噯氣、嘔吐、胃加答兒、胃弱等。
◎ミツワ消化錠　消化不良、食慾缺乏、過食、胃腸障害、病後衰弱等總て消化を促すべき場合。
◎ミツワ制酸錠　酒の惡醉、酒の過飲、宿醉、噯氣、嘈雜、嘔吐、食慾缺乏、食物停滯、惡心、胃酸過多、急性胃加答兒等。
◎ミツワ緩下錠　常習便祕、又胃腸病、腦病、神經病、肺病等より來たる便祕其の他便祕の一般。
◎ミツワ止瀉錠　過度の飲食、不良の飲食、腹冷等より起る下痢、急性傳染病以外の諸病より起る一般の下痢。
◎ミツワ解毒錠　過飲過食の場合、不良の飲食物を攝りたる場合、傳染病者に接したる場合、傳染病流行の場合等に胃腸を防腐殺菌し胃腸病を豫防す。
◎ミツワ驅蟲錠　蛔蟲、蟯蟲等腸內に於ける寄生蟲を驅除せんこする場合、是等寄生蟲の腸內に寄生し居る疑ある場合。
◎ミツワ清涼劑　口中の臭き場合、酒に醉ひたる場合、暑氣の場合、睡魔の襲ふ場合、倦怠疲勞の場合。
◎ミツワ解熱錠　感冒、急性關節レウマチス、慢性關節レウマチス、筋肉レウマチス、頭痛、種々の神經痛、以上諸病に因る發熱及疼痛。
◎ミツワ鎭咳錠　喘息、百日咳、喉頭加答兒、氣管枝加答兒、肺結核、肋膜炎等總て呼吸器病の咳嗽の出る場合。
◎ミツワ祛痰錠　喉頭加答兒、氣管枝加答兒、肺結核、肋膜炎、其他總て呼吸器病の爲め痰の出る場合。
◎ミツワ結核錠　肺結核、肺尖加答兒、氣管枝加答兒、肋膜炎、腹膜炎、腸結核、腺病、百日咳、其他總て結核性の病症。
◎ミツワ人參錠　神經衰弱、ヒステリー、ヒポコンデリー、頭痛、偏頭痛、逆上、眩暈、腦貧血、腎臟炎、榮養不良、貧血、精力減退、老衰。
◎ミツワ複方人參錠　動脈硬化、動脈瘤、心臟肥大、神經衰弱、腦充血、偏頭痛、逆上、眩暈、腦貧血、ヒステリー、頭痛、腎臟炎、貧血、精力減退、老衰等。
◎ミツワ鎭靜錠　頭痛、頭內搔痛、逆上、眩暈、不眠、神經過敏、神經性心悸亢進、神經衰弱、ヒステリー、癲癇等。
◎ミツワ婦人湯藥　血の道、頭重、頭痛、逆上、眩暈、月經不順、月經痛、下腹痛、帶下、子宮內膜炎、子宮外膜炎、喇叭管炎、卵巢炎等。
◎ミツワ治淋藥　急性淋疾、慢性淋疾、尿道口より排膿、放尿時疼痛、尿意頻數、膀胱炎、腎盂炎等。
◎ミツワ點眼液　急性結膜炎、慢性結膜炎、眼瞼緣炎、結膜充血、淚液分泌亢進、羞明、眼瘙痒、眼內異物感、トラホーム等。
◎ミツワ鼻病液　鼻腔瘙痒、鼻腔乾燥、鼻汁過多、鼻閉塞、鼻粘膜腫脹、嗅覺減退、鼻出血、鼻加答兒、肥厚性鼻炎、臭鼻症、鼻茸等。
◎ミツワ含嗽錠　口腔粘膜腫脹、口內炎、口臭、咽頭疼痛、咽喉疼痛、咽頭加答兒、扁桃腺炎、齒齦腫脹、齒齦炎、熱性病等。
◎ミツワ齒痛液　齲齒より起る疼痛、過熱過冷又甘味酸味の飲食物の爲めに起る齒痛、其の他一般の齒痛。
◎ミツワ硼酸錠　結膜炎、眼瞼緣炎の如き眼疾、逆上眼、流行眼、其他結膜炎、口中の疾、婦人生殖器病、打撲傷、挫傷等。
◎ミツワ撒布藥　汗疹、手汗、足汗、多汗症、腋臭、表皮剝脫、皮膚糜爛、皮脂漏、蕁麻疹、疥癬、濕疹。
◎ミツワ泥膏　表皮剝脫、擦過傷、火傷、凍傷、皮膚龜裂、皮膚糜爛、皮膚潰瘍、毛囊炎、漆瘡、疥癬、かぶれ、濕疹。
◎ミツワ座瘡膏　座瘡、皮脂漏、酒渣鼻、毛瘡、白癬、粃糠疹、鱗屑疹等。
◎ミツワ制痒膏　皮膚瘙痒症、汗疹、水蟲、濕疹、蕁麻疹、火傷、凍傷、皮膚龜裂、汗疱、疥癬、蟲類及魚類に刺されたる場合。
◎ミツワ頑癬膏　頑癬、陰囊癬、白癬、疥癬、濕疹、其他細菌等の寄生に因て起る皮膚病。
◎ミツワ凍瘡藥　凍傷、皮膚龜裂、皮膚皸裂、水蟲、其他瘙痒を伴ふ皮膚病。
◎ミツワ螫蟲液　蜂、虻、蚋、蟻、蚊、蚤、虱、床蟲、毛蟲、蜈、蛇等總て蟲類に螫されたる場合。
◎ミツワ鎭痛液　打撲傷、挫傷、關節レウマチス、筋肉レウマチス、種々の神經痛等の諸疼痛のある場合。
◎ミツワ養毛液　脫毛、無毛、毛髮疎薄、雲脂過多、毛髮の發育を促さんこする場合毛髮の榮養を良くせんこする場合。
◎ミツワ腋臭藥　腋臭、陰部臭、手汗、足汗、其他汗の多き或は臭き病症。
◎ミツワ痳疾洗滌液　痳毒に因る尿道炎、尿道口より排膿、放尿時疼痛、尿意頻數。
◎ミツワ痔坐藥　痔核、痔瘻、肛門裂傷、脫肛、肛門內に瘙痒ある場合、肛門部に疼痛或は灼熱感ある場合。
◎ミツワ婦人坐藥　白帶下、膣加答兒、子宮內膜炎、子宮外膜炎、子宮頸管炎、喇叭管炎、卵巢炎。

發賣元　○　東京市日本橋區橘町四丁目　登錄商號　丸見屋商店

米海軍新威力

[illegible]